

► L6FBE740G

**NO** Bruksanvisning  
Vaskemaskin  
**SV** Bruksanvisning  
Tvättmaskin

2

36

# USER MANUAL

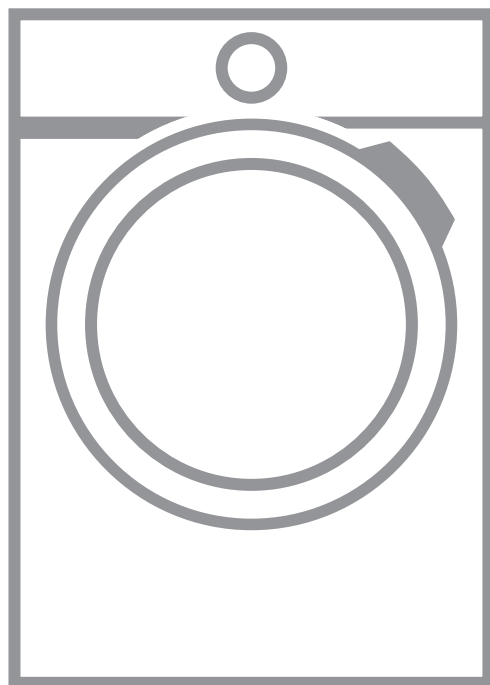

**AEG**

# INNHold

1. SIKKERHETSINFORMASJON.....	3
2. SIKKERHETSANVISNINGER.....	4
3. MONTERING.....	5
4. PRODUKTBEKRIVELSE.....	10
5. BETJENINGSPANEL.....	11
6. BRYTERE OG KNAPPER.....	13
7. PROGRAMMER.....	15
8. INNSTILLINGER.....	19
9. FØR FØRSTE GANGS BRUK.....	19
10. DAGLIG BRUK.....	20
11. RÅD OG TIPS.....	24
12. STELL OG RENGJØRING.....	25
13. FEILSØKING.....	29
14. FORBRUKSVERDIER.....	32
15. TEKNISKE DATA.....	33
16. TILBEHØR.....	34

## FOR PERFEKTE RESULTATER

Takk for at du har valgt dette AEG-produktet. Vi har konstruert det for å gi deg perfekt ytelse i mange år, med innovativ teknologi som bidrar til å gjøre livet enklere – egenskaper som du kanskje ikke finner i ordinære produkter. Vi vil be deg bruke noen øyeblikk til å lese denne, for å få mest mulig ut av produktet. Gå inn på nettstedet vårt for å:



Få råd om bruk, finne brosjyrer, feilsøking, serviceinformasjon:  
**[www.aeg.com/webselfservice](http://www.aeg.com/webselfservice)**



Registrer produktet ditt for å få bedre service:  
**[www.registeraeg.com](http://www.registeraeg.com)**





Kjøp tilbehør, forbruksvarer og originale reservedeler til produktet ditt:  
**[www.aeg.com/shop](http://www.aeg.com/shop)**

## KUNDESTØTTE OG SERVICE

Bruk alltid originale reservedeler.

Når du kontakter vår autoriserte serviceavdeling, må du sørge for å ha følgende data for hånden: Modell, PNC (produktnummer), serienummer. Informasjonen finner du på typeskiltet.

 Advarsel/Forsiktig – Sikkerhetsinformasjon

 Generell informasjon og tips

 Miljøinformasjon

Med forbehold om endringer.

## 1. ⚠ SIKKERHETSINFORMASJON

Les instruksjonene nøye før montering og bruk av produktet. Produsenten er ikke ansvarlig for personskader eller andre skaper som følge av feilaktig installasjon eller bruk. Ta alltid vare på instruksjonene på et tilgjengelig sted for fremtidig referanse.

### 1.1 Sikkerhet for barn og utsatte personer

- Dette produktet kan brukes av barn fra 8 år og oppover og personer med reduserte fysiske, sensoriske eller mentale evner eller manglende erfaring og kunnskap hvis de har tilsyn eller får instruksjon i sikker bruk av produktet og forstår hvilke farer som kan inntreffe.
- Ikke la barn leke med produktet.
- Barn i alderen 3 år og under må til enhver tid holdes vekk fra produktet når det er i bruk.
- Oppbevar all emballasje utilgjengelig for barn, og kast den i samsvar med lokale reguleringer.
- Oppbevar alle vaskemidler utilgjengelig for barn.
- Hold barn og kjæledyr borte fra produktet når døren er åpen.
- Hvis produktet har en barnesikring, bør du aktivere denne.
- Rengjøring og vedlikehold av produktet skal ikke utføres av barn med mindre de er under tilsyn.

### 1.2 Generelt om sikkerhet

- Produktets spesifikasjoner må ikke endres.
- Ikke overskrid maksimalt lastevækt på 7 kg (se kapittelet "Programskjema").
- Driftsvanntrykket ved inngangspunktet for vannet i uttaket må være mellom 0,5 bar (0,05 MPa) og 8 bar (0,8 MPa).
- Ventilasjonsåpningen på basen (hvis aktuelt) må ikke blokkeres av et teppe, matte eller andre gulvbelegg.

- Produktet skal kobles til vannforsyningen med det nye medfølgende slangesett eller andre nye slangesett fra et autorisert servicesenter.
- Gamle slangesett må ikke brukes på nytt.
- Om stikkontakten er skadet må den erstattes av produsenten, et autorisert servicesenter eller likt kvalifiserte personer for å unngå elektriske farer.
- Slå av produktet og trekk støpselet ut av stikkontakten før det utføres noe vedlikehold.
- Ikke bruk høytrykksspyler og/eller damp til å rengjøre produktet.
- Rengjør produktet med en fuktig klut. Bruk kun nøytralt vaskemiddel. Du må aldri bruke skurende oppvaskmidler, skuresvamper, løsemidler eller metallgjenstander.
- Hvis en tørketrommel er plassert på toppen av vaskemaskinen, må du sørge for å bruke riktig stablesett som er godkjent av AEG (du finner flere detaljer i kapitlet «Tilleggsutstyr – Stablesett”).

## 2. SIKKERHETSANVISNINGER

### 2.1 Montering

- Fjern all emballasjen og transportboltene.
- Ta vare på transportboltene. Dersom produktet skal flyttes i fremtiden, må de festes igjen slik at trommelen er låst og ikke blir skadet.
- Vær alltid forsiktig når du flytter produktet. Det er tungt. Bruk alltid vernebriller og lukket fotteøy.
- Ikke monter eller bruk et skadet produkt.
- Følg monteringsanvisningene som følger med produktet.
- Ikke monter eller bruk produktet hvor temperaturen er under 0 °C eller hvor det kan bli utsatt for vær.
- Sørg for at gulvet der produktet monteres er flatt, stabilt, varmebestandig og rent.
- Sørg for at det er luftsirkulasjon mellom produktet og gulvet.
- Juster føttene for å oppnå nødvendig avstand mellom produktet og gulvet.

- Ikke monter produktet et sted hvor døren på produktet ikke kan åpnes helt.
- Ikke sett en beholder under produktet for å samle opp mulig vannlekkasje. Kontakt det autoriserte servicesenteret for å forsikre deg om hvilke tilbehør som kan brukes.

### 2.2 Elektrisk tilkøpling

- Produktet må være jordet.
- Bruk alltid en korrekt montert, jordet stikkontakt.
- Kontroller at det er samsvar mellom den elektriske informasjonen på typeskiltet og strømforsyningen i huset. Hvis det ikke er det, må du kontakte en elektriker.
- Ikke bruk doble stikkontakter eller skjøteledninger.
- Pass på at støpselet og strømkabelen ikke blir påført skade. Hvis strømkabelen må erstattes, må dette

utføres av vårt Autoriserte servicesenter.

- Ikke sett støpselet i stikkkontakten før monteringen er fullført. Kontroller at det er tilgang til stikkkontakten etter monteringen.
- Ikke berør strømkabelen eller støpselet med våte hender.
- Ikke trekk i kabelen for å koble fra produktet. Trekk alltid i selve støpselet.
- Dette produktet er i overensstemmelse med EØS-direktivene.

## 2.3 Vanntilkopling

- Ikke påfør skade på vannslangene.
- La vannet renne til det er rent og klart før du kopler til nye rør eller rør som ikke er blitt brukt på lengre tid, der reparasjonsarbeid er blitt utført eller nye enheter er blitt montert (vannmålere osv.).
- Sørg for at det ikke er synlige vannlekkasjer under og etter første gangs bruk av produktet.

## 2.4 Bruk



### ADVARSEL!

Risiko for personskade, elektrisk støt, brannskader, eller skade på produktet.

- Dette produktet er kun for husholdningsbruk.

- Følg sikkerhetsanvisningene på vaskemiddelpakken.
- Ikke legg brennbare produkter, eller gjenstander som er fuktet med brennbare produkter, inn i eller i nærheten av produktet.
- Pass på å fjerne alle metallgjenstander fra tøyet.
- Ikke berør glassdøren mens et vaskeprogram er i bruk. Glasset kan bli varmt.

## 2.5 Service

- Kontakt et autorisert servicesenter for å reparere produktet.
- Det skal bare brukes originale reservedeler.

## 2.6 Avfallsbehandling



### ADVARSEL!

Fare for skade og kvelning.

- Koble produktet fra strømmen og vannforsyningen.
- Kutt av strømkabelen, lukk produktet og kast den.
- Fjern dørlåsen for å forhindre at barn eller dyr stenger seg inne i trommelen.
- Produkt skal avhendes i henhold til lokale krav for avhending av avfall fra elektrisk og elektronisk utstyr (EE-avfall).

# 3. MONTERING



### ADVARSEL!

Se etter i Sikkerhetskapitlene.

## 3.1 Pakke ut



### ADVARSEL!

Fjern alle transportbolter og all emballasje før du monterer produktet.



### ADVARSEL!

Bruk hansker.

1. Bruk en saks eller lignende til å skjære gjennom den utvendige filmen.

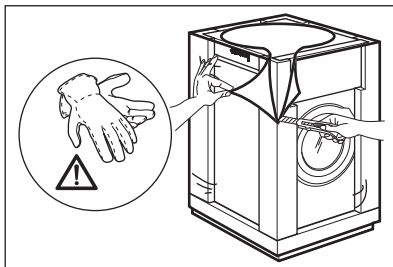

2. Fjern den utvendige plasten.

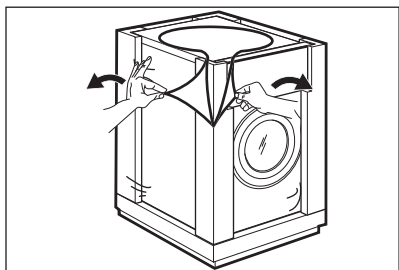

3. Fjern papptoppen og isoporeballasjen.

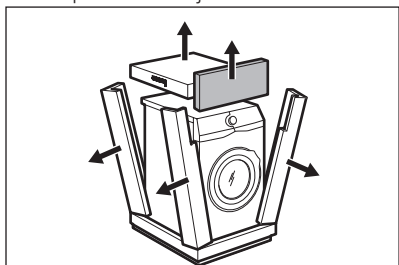

4. Åpne døren og fjern isopordelen fra dørpakningen og alle gjenstandene fra trommelen.

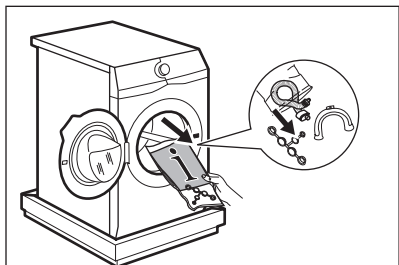

5. Legg produktet forsiktig ned, men baksiden på forstykket.  
6. Legg isoporeballasjen fra fremsiden på gulvet under produktet.



Sørg for at slangene ikke skades.

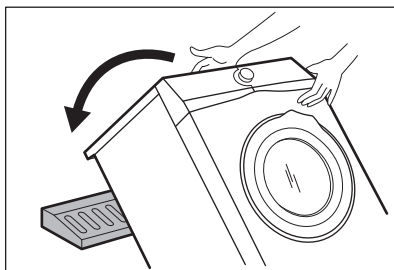

7. Fjern polystyrenbeskyttelsen fra bunnen.

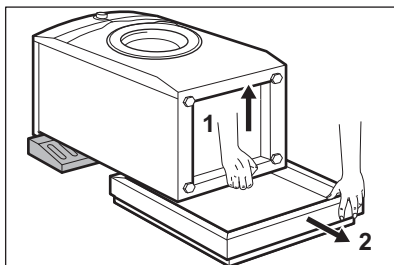

8. Reis produktet opp i stående stilling.

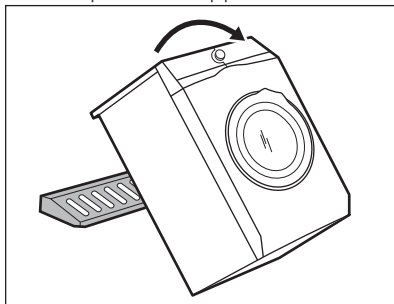

9. Fjern strømledningen og avløpsslangen fra slangeholderne.



Det er mulig å se at vannet renner fra avløpsslangen. Dette kommer av produkttesting med vann i fabrikk.

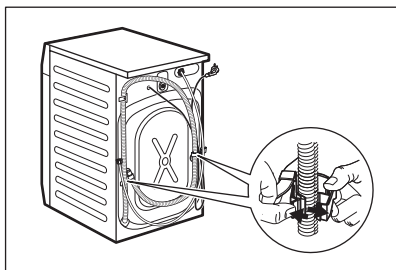

10. Fjern de tre boltene med nøkkelen som kom sammen med produktet.

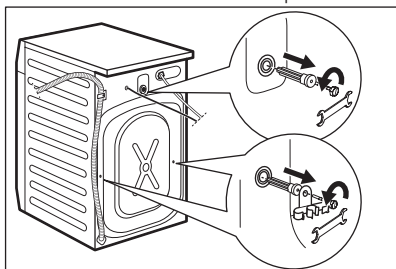

11. Trekk ut avstandsstykkene i plast.  
12. Sett plasthettene (som ligger i posen med bruksanvisningen) i hullene.

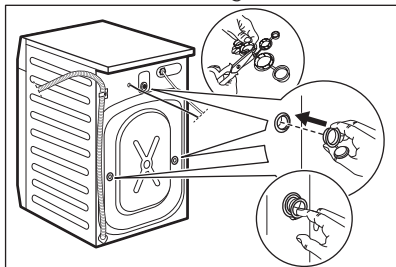

- i** Vi anbefaler at du oppbevarer pakningen og transportboltene, hvis du må flytte produktet senere.

### 3.2 Plassering og vatring

1. Plasser produktet på et plant, fast gulv.
- i** Sørg for at tepper ikke hindrer luftsirkulasjon under produktet. Pass på at produktet ikke berører veggene eller annen innredning.
2. Løsne eller stram føttene for å justere nivået.



#### ADVARSEL!

Ikke legg papp, treverk eller liknende materialer under produktet for å justere nivået.

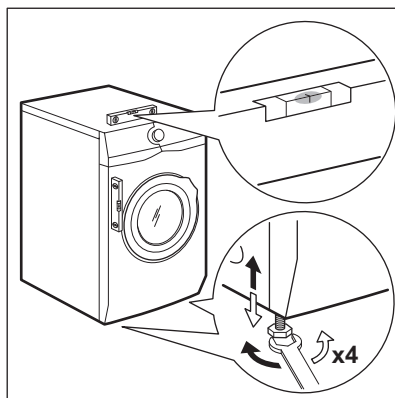

Produktet må stå plant og stabilt.



Riktig justering av produktet vil forhindre vibrasjoner, støv og at produktet flytter på seg når det er i bruk.

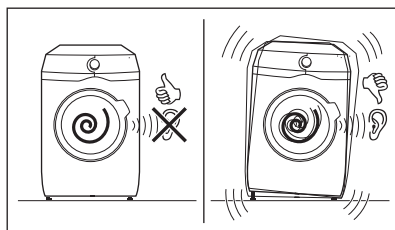

### 3.3 Vanninntaksslangen

1. Koble vanninntaksslangen til baksiden av produktet.
2. Posisjoner den mot venstre eller mot høyre avhengig av hvor vannkranen er plassert.

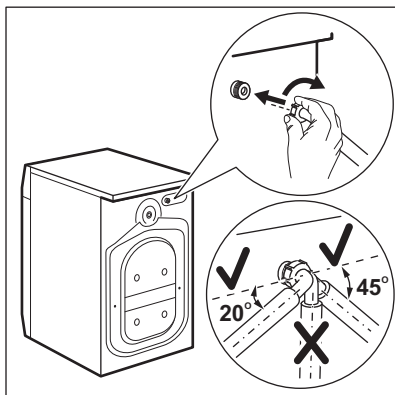

- i** Kontroller at inntaksslangen ikke er i en vertikal posisjon.
3. Hvis det er nødvendig, løsne ringmutteren for å plassere den i riktig posisjon.
  4. Koble vanninntaksslangen til en kaldtvannskran med 3/4-tommers gjenger.

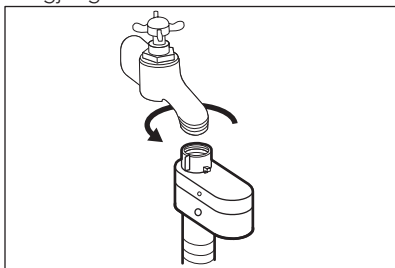

**!** **FORSIKTIG!**  
Sørg for at det ikke lekker fra kopløpingene.

- i** Ikke bruk en eksisterende slange dersom inntaksslangen er for kort. Kontakt servicesenteret for å erstatte inntaksslangen.

### 3.4 Vannstoppmekanisme

Inntaksslangen har en vannstoppmekanisme. Denne enheten forhindrer vannlekkasje i slange etter som det blir eldre.

Den røde delen i vindu "A" viser denne feilen.

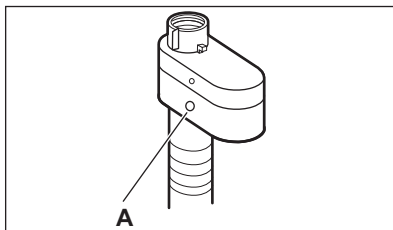

Hvis dette skjer må du stenge vannkranen og kontakte det autoriserte servicesenteret for å erstatte slangen.

### 3.5 Tømmeslange

Avløpsslangen bør være på en høyde som ikke er mindre enn 60 cm og ikke mer enn 100 cm.

Det er mulig å koble til avløpsslangen på forskjellige måter:

1. Lag en U-form med avløpsslangen og før den rundt plastsporet.

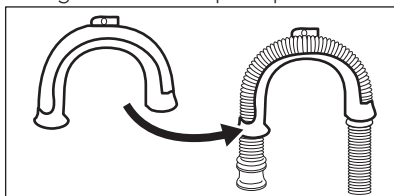

2. På kanten av en vask – fest guiden til vannkranen eller veggen.

- i** Kontroller at plastslangeføringen er festet når produktet tømmer vannet.

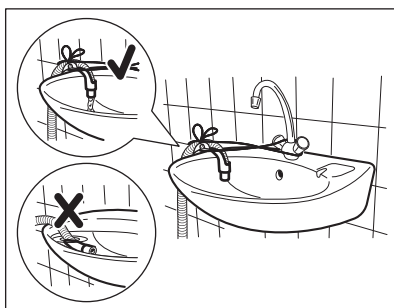



- i** Kontroller at avløpsslangen ikke er enket ned i vannet. Det kan føre til at skittent vann blir ført tilbake i produktet.

- 3. Til et vertikalt rør med luftehull –** sett avløpsslangen direkte inn i et avløpsrør. Se illustrasjonen.

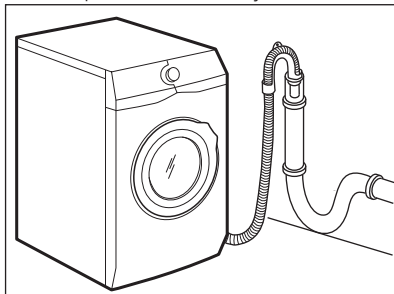

- i** Enden på avløpsslangen må alltid være ventilert, dvs. at innvendig diameter på avløpsrøret (min. 38 mm – min. 1,5") må være større enn den ytre diameteren på avløpsslangen.

- 4.** Hvis enden på avløpsslangen ser slik ut (se tegningen), kan du skyve den rett opp i avløpsrøret.

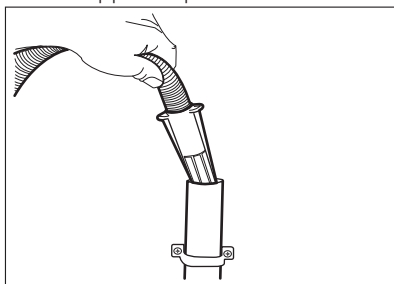

- 5.** Uten plastguiden: Plasser avløpsslangen til rørstussen og fest den med en klemme. Se illustrasjonen.

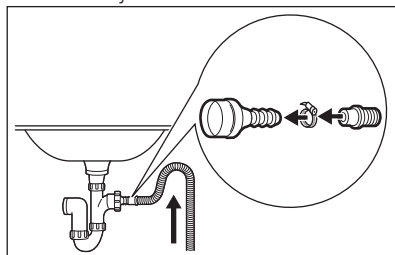

- i** Sørg for at det er en bøy på avløpsslangen slik at smuss fra vannlåsen ikke kan komme inn i produktet.

- 6.** Posisjoner slangen direkte til et innebygd avløpsrør i veggen og fest den med en klemme.

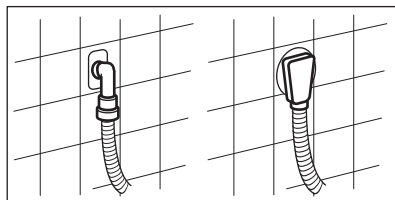

Du kan forlenge avløpsslangen til maks 400 cm. Kontakt det autoriserte servicesenteret når det gjelder den andre avløpsslangen og forlengelsen.

## 4. PRODUKTBEKRIVELSE

### 4.1 Produktoversikt

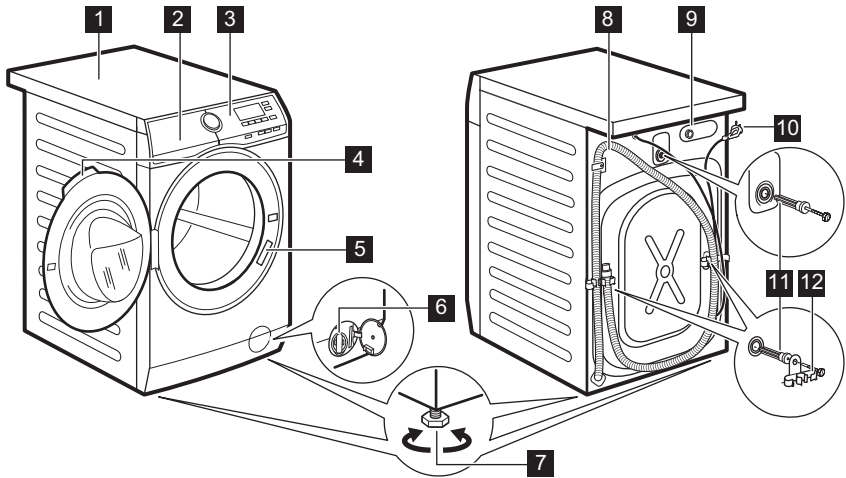









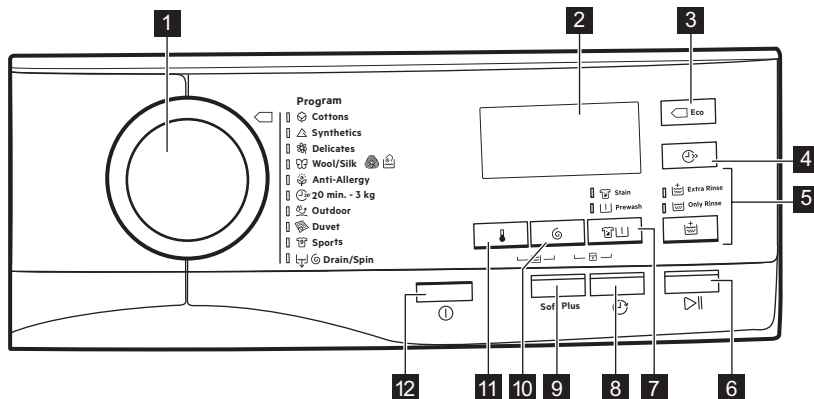





- 1 Topplate
- 2 Oppvaskmiddelbeholder
- 3 Betjeningspanel
- 4 Dørhåndtak
- 5 Typeskilt
- 6 Avløpspumpefilter
- 7 Fot for å vatre produktet

- 8 Avløpsslange
- 9 Tilkobling til inntaksslange
- 10 Strømkabel
- 11 Transportbolter
- 12 Støtte for slange

## 5. BETJENINGSPANEL









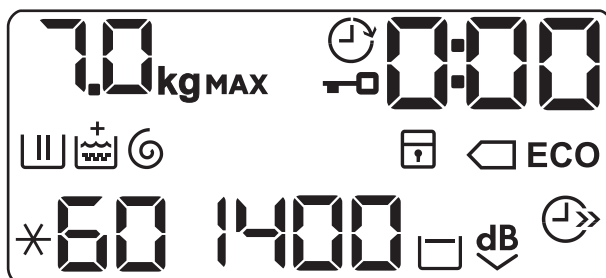







### 5.1 Beskrivelse av betjeningspanel



- |   |  |
|---|--|
| <p><b>1</b> Programknapp</p> <p><b>2</b> Display</p> <p><b>3</b> Eco-berøringsknapp </p> <p><b>4</b> Berøringsknapp for Hurtigprogram </p> <p><b>5</b> Berøringsknapp for skylling  <ul style="list-style-type: none"> <li>• Tilvalget Ekstra skylling </li> <li>• Hopper over vaskefasen – kun skylling </li> </ul> </p> <p><b>6</b> Berøringsknapp for Start/Pause </p> <p><b>7</b> Berøringsknapp for Flekk/forvask </p> | <ul style="list-style-type: none"> <li>• Flekk-tilvalget </li> <li>• Tilvalget Forvask </li> </ul> <p><b>8</b> Berøringsknapp for Utsatt start </p> <p><b>9</b> Myk Plus-berøringsknapp</p> <p><b>10</b> Berøringsknapp for redusert sentrifugering </p> <p><b>11</b> Berøringsknapp for temperatur </p> <p><b>12</b> På/av-knapp </p> |
|---|--|

### 5.2 Display



	Indikator for maks last. <b>kg</b> -indikatoren blinker mens tøymengde blir estimert.
	Indikator for dørlås.
	Indikator for forsinket start.
	Den digitale indikatoren kan vise: <ul style="list-style-type: none"> <li>• Programvarighet (f.eks. <b>2:40</b>).</li> <li>• Utsatt start (f.eks. <b>30'</b> eller <b>2h</b>).</li> <li>• Programslutt (<b>0</b>).</li> <li>• Varselkode (<b>E20</b>).</li> </ul>
	Oppvaskfase-indikator. Blinker i løpet av forvask og vaskefase.
	Skyllefase-indikator. Den blinker i løpet av skyllefase.
	Tilvalget Ekstra skylning. <b>+</b> -indikatoren dukker opp over  når en ekstraskyll blir valgt.
	Indikator for sentrifugering og tømme fase. Den blinker i løpet av sentrifugering og skyllefase.
	Indikator for barnesikring.
	Indikatorer for energisparing.  -indikatoren dukker opp hvis du velger et bomullsprogram ved 40 °C eller 60 °C.
	Temperaturindikator. <b>*</b> -indikatoren dukker opp når en kaldvask blir valgt.
	Indikator for sentrifugehastighet.
	Ingen indikator for sentrifugehastighet. Sentrifugeringsfasen er av.
	Indikator for skyllestopp.
	Indikator for ekstra stillestående.
	Indikator for tidsparing.

### 5.3 Flerspråklige etiketter

Maskinen leveres med klistremerker på forskjellige språk.

Ønsket klistremerke kan bli limt ved programvelgeren.

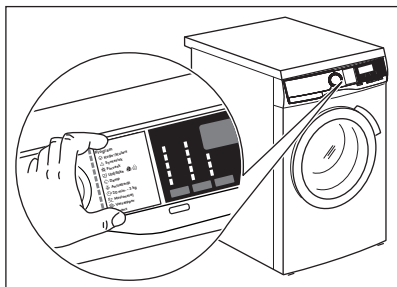

## 6. BRYTERE OG KNAPPER

### 6.1 På/av ⓘ

Hvis du trykk på denne knappen i noen sekunder, kan du slå produktet av eller på. To forskjellige melodier blir avspilt når du slår produktet av eller på.

Hvilemodusfunksjonen slår av produktet automatisk for å redusere energiforbruket i enkelte tilfeller, og det kan derfor hende at du må aktivere produktet igjen.

For mer informasjon, se avsnittet om hvilemodus i kapittelet Daglig bruk.

### 6.2 Introduksjon

- ⓘ Tilvalgene/funksjonene kan ikke velges til alle vaskeprogrammer. Sjekk kompatibilitet mellom tilvalg/funksjoner og vaskeprogrammer i "Programoversikt". Tilvalg/funksjoner kan ekskludere hverandre. I dette tilfellet lar ikke produktet deg stille inn de inkompatible tilvalgene/funksjonene samtidig.

### 6.3 Temperatur 🌡️

Når du velger et vaskeprogram, foreslår produktet en standardtemperatur automatisk.

Trykk på denne knappen gjentatte ganger til ønsket temperaturverdi dukker opp i displayet.

Når displayet viser indikatorene ✖ og — —, varmer ikke produktet opp vannet.

### 6.4 Sentrifugering 🌀

Når du velger et program, velger produktet automatisk den høyeste sentrifugehastigheten som er mulig for det programmet.

Trykk på denne knappen gjentatte ganger for å:

- **Senke sentrifugehastigheten.**

- ⓘ Displayet viser kun sentrifugeringshastigheter som er tilgjengelige for det angitte programmet.

- **Aktivere funksjonen for skyllestopp.** Den siste sentrifugeringen blir ikke utført. For å hindre at stoffene krøller seg, blir ikke det siste skyllevannet tømt ut. Vaskeprogrammet avslutter med vann i trommelen.

Displayet viser indikatoren . Døren forblir låst og trommelen snurrer regelmessig for å redusere krøller. Du må tømme ut vannet for å kunne låse opp døren.

Hvis du trykker på Start/Pause-knappen, utfører produktet sentrifugeringsfasen og tømmer ut vannet.

- ⓘ Produktet tømmer ut vannet automatisk etter omtrent 18 timer.

- **Aktiver tilvalget for ekstra stille drift.** Mellom- og sluttsentrifugering blir ikke kjørt, og programmet blir

avsluttet med vann i trommelen. Dette bidrar til å redusere krølling.

Displayet viser indikatoren . Døren forblir låst. Trommelen snurrer regelmessig for å redusere krøller. Du må tømme ut vannet for å kunne låse opp døren.

Ettersom at programmet er svært stille, egnert det seg godt om natten når strømmen er billigere. For noen programmer utføres skyllingene med mer vann.

Hvis du trykker på Start/Pause-knappen, utfører produktet den eneste tømme-fasen.

-  Produktet tømmer ut vannet automatisk etter omtrent 18 timer.

## 6.5 Flekk/forvask

Trykk på denne knappen gjentatte ganger for å aktivere et av de to alternativene.

Den relevante indikatoren dukker opp i displayet.

- **Flekk**  Velg dette alternativet for å legge til en flekkjerningsfase til programmet for å behandle svært skittent eller flekkete tøy med flekkfjerner.

Hell flekkfjerner i kammeret .

Flekkfjerner vil bli tilsatt i løpet av riktig vaskefase.

-  Dette tilvalget er ikke tilgjengelig ved temperaturer under 40 °C.

- **Forvask**  Bruk dette tilvalget for å legge til en forvaskfase på 30 °C før vaskefasen. Dette tilvalget anbefales for svært skittent tøy, spesielt hvis det inneholder sand, støv, gjørme eller andre faste partikler.

-  Tilvalgene kan øke programvarigheten.

## 6.6 Skylling

Med denne knappen kan du velge et av følgende tilvalg:

- Ekstra skylling -tilvalg  
Dette tilvalget legger til noen skyllesykluser med hensyn til valgt vaskeprogram. Bruk dette alternativet for personer som er allergisk mot vaskemiddelrester, samt i områder hvor vannet er bløtt.

-  Dette tilvalget vil øke programmets varighet noe.

- Hopper over vaskefasen – Kun skylling -tilvalg  
Produktet utfører kun skyllefasen, sentrifugering og tømme-fasene for det valgte programmet. Den korresponderende indikatoren over berøringsknappen lyser.

## 6.7 Eco

Velg dette alternativet for lett eller normalt skitne plagg som blir vasket ved 30 °C eller høyere.

Produktet reduserer vasketemperaturen og forlenger vasketiden for å oppnå høy vaskeeffektivitet ved å spare energi.

Displayet viser indikatoren **ECO**.

-  Hvis du velger bomullsprogrammet på 40 °C eller 60 °C uten andre alternativer, viser displayet  **ECO**-indikatoren. De er standard bomullsprogram, de mest effektive programmene med hensyn til forbruk av strøm og vann.

## 6.8 Hurtiprogram

Du kan bruke denne funksjonen til å redusere programvarigheten.

- Hvis klesvasken din er normalt eller lett skitten, kan det være lurt å korte ned vaskeprogrammet. Trykk på denne knappen **én gang** for å redusere varigheten.

- Ved lavere tøymengde, trykk på denne knappen **to ganger** for å velge et ekstra kort program.

Displayet viser indikatoren .

## 6.9 Myk Pluss

Still Myk Pluss-tilvalget for å optimalisere fordelingen av tøymykner og forbedre mykheten i stoffet.



Dette tilvalget vil øke programmets varighet noe.

## 6.10 Tidsforvalg

Med dette alternativet kan du utsette programstarten på en mer lettvinnt måte.

Trykk på knappen flere ganger for å velge den ønskede forsinkelsen. Varigheten øker i trinn på 30 minutter opptil 90' og fra 2 timer opptil 20 timer.

Etter å ha trykket på Start/Pause-knappen, viser displayet -indikatoren og det valgte starttidsforvalget, og produktet starter nedtellingen.







## 6.11 Start/Pause









Trykk på Start/Pause-knappen for å starte, sette produktet på pause eller for å avbryte et program som er i gang.

# 7. PROGRAMMER

## 7.1 Programtabell

Oppvaskprogrammer











Program	Programbeskrivelse
<b>Oppvaskprogrammer</b>	
 Cottons	<p><b>Hvit bomull og farget bomull.</b> Normal skitt og lite skitt.</p> <p><b>Standardprogrammer for energimerkede forbruksverdier.</b> Ifølge regulering 1061/2010, er programmene Cottons på 60 °C og Cottons på 40 °C med -tilvalget respektivt "Standard 60 °C bomullsprogram" og "Standard 40 °C bomullsprogram". De er de mest effektive programmene der forbruk av strøm og vann sees i forhold til hverandre, for å vaske normalt, skittent bomullstøy.</p> <p> Vanntemperaturen på vaskefasen kan være forskjellig fra temperaturen som er satt for det valgte programmet.</p>
 Synthetics	<p><b>Syntetiske tekstiler eller blandingstekstiler.</b> Normalt skittent.</p>
 Delicates	<p><b>Ømfintlige plagg som akryl, viskose og polyesterplagg.</b> Normalt skittent.</p>
 Wool/Silk	<p><b>Maskinvaskbar ull, ull som skal håndvaskes og ømfintlige tekstiler</b> med «håndvask»-symbol.<sup>1)</sup></p>

Program	Programbeskrivelse
 Anti-Allergy	<p><b>Hvite bomullsplagg.</b> Dette programmet fjerner mikroorganismer med en vaskefase hvor temperaturen blir holdt over 60 °C i noen minutter. Dette bidrar til å fjerne mikroorganismer, bakterier og partikler. En ekstra skyllefasen sørger for at vaskemiddelrester og allergener blir fjernet. Dermed blir vaskingen mer effektiv.</p>
 20 min. - 3 kg	<p><b>Syntetiske plagg og plagg av bomull</b> som er lett skitne eller er blitt brukt én gang.</p>
 Outdoor	<p><b>Syntetiske sportsplagg.</b> Dette programmet er designet for å vaske moderne sportsklær som gymtøy, sykkelklær, løpetøy og lignende på en skånsom måte. Den anbefalte tøymengden er 2,5 kg.</p> <p> For å oppnå bedre resultater, ikke bruk tøy- mykner og sørg for at det ikke er noen rester av tøy- mykner igjen i vaskemiddelbeholderen.</p> <p><b>Vanntette og vannrette, pustende stofftyper.</b> Dette programmet kan også brukes til å friske opp vanntetthet. Det er laget spesifikt med tanke på å ta vare på klær med vannavstøtende belegg, og gjør dem vanntette eller mer vannavstøtende på grunn av impregneringsfunksjonen. Fortsett på følgende måte for å utføre denne syklusen:</p> <ul style="list-style-type: none"> <li>• Hell et spesifikt middel for gjenoppretting av vanntetthet i tøy- myknerskuffen .</li> <li>• Reduser tøymengden til 1 kg.</li> </ul> <p> For å oppnå de beste resultatene med gjenoppretting av vanntetthet, bør du tørke klesvasken i en tørketrommel med Outdoor-funksjon.</p>
 Duvet	<p><b>Ett syntetisk teppe, polstrede klær, dyner, dunjakker</b> og lignende gjenstander.</p>
 Sports	<p><b>Syntetiske stoffer og ømfintlige plagg</b></p>
 Drain/Spin	<p>For å sentrifugere vasken og pumpe ut vannet i trommelen. <b>Alle stoffer, unntatt ull og ømfintlige tekstiler.</b></p>

1) I dette programmet vil trommelen rotere sakte, for å sikre at vasken er skånsom. Det kan virke som at trommelen ikke roterer eller ikke roterer som den skal, men dette er normalt på dette programmet.





















Programtemperatur, maksimal sentrifugehastighet og maksimal tøymengde

Program	Standard temperatur Temperaturområde	Maksimal sentrifugehastighet Sentrifugeringshastighet	Maksimal tøymengde
<b>Oppvaskprogrammer</b>			
 Cottons	40 °C 95 °C – Kaldt	1400 rpm 1400 rpm – 400 rpm	7 kg
 Synthetics	40 °C 60 °C – Kaldt	1200 rpm 1200 rpm – 400 rpm	3 kg
 Delicates	40 °C 40 °C – Kaldt	1200 rpm 1200 rpm – 400 rpm	3 kg
 Wool/Silk	40 °C 40 °C – Kaldt	1200 rpm 1200 rpm – 400 rpm	1,5 kg
 Anti-Allergy	60 °C	1400 rpm 1400 rpm – 400 rpm	7 kg
 20 min. - 3 kg	30 °C 40 °C – 30 °C	1200 rpm 1200 rpm – 400 rpm	3 kg
 Outdoor	30 °C 40 °C – Kaldt	1200 rpm 1200 rpm – 400 rpm	2,5 kg <sup>1)</sup> 1 kg <sup>2)</sup>
 Duvet	40 °C 60 °C – Kaldt	800 rpm 800 rpm – 400 rpm	3 kg
 Sports	30 °C 40 °C – Kaldt	1200 rpm 1200 rpm – 400 rpm	3 kg
		1400 rpm 1400 rpm – – –	7 kg

1) Vaskeprogram.

2) Vaskeprogram og gjenoppretting av vanntetthet.

## Kompatibilitet for programtilvalg

Program	 Cottons	 Synthetics	 Delicates	 Wool/Silk	 Anti-Allergy	 20 min. - 3 kg	 Outdoor	 Duvet	 Sports	 Drain/Spin
Lisätoiminnot										
	■	■	■	■	■	■	■	■	■	■
---										■
	■	■	■	■	■		■		■	
	■	■	■							
 1)	■	■	■		■					
	■	■	■		■				■	
	■	■	■		■		■		■	
	■	■	■	■	■	■	■	■	■	
<b>ECO2)</b>	■	■	■					■		
 3)	■	■	■							
	■	■	■	■	■	■	■	■	■	■
Myk Pluss	■	■	■		■			■		

1) Dette alternativet er ikke tilgjengelig ved temperaturer under 40 °C.

2) Dette tilvalget er ikke tilgjengelig ved temperaturer under 30 °C.

3) Hvis du stiller inn den korteste varigheten, anbefaler vi at du minsker klesvasken. Det er mulig å fylle opp hele produktet, men vaskeresultatene kan bli dårligere.

## 7.2 Woolmark Appareil Care – Blå



Syklusen for ullprogrammet til denne maskinen har blitt testet og godkjent av The Woolmark Company, for vasking av ullprodukter merket som "bare håndvask", så sant instruksjonene på plaggets merkelapp og de fra vaskemaskinens produsent blir fulgt. Følg vaskelappen for tørking og andre vaskeinstrukser. M1511

I Storbritannia, Irland, Hong Kong, og India, er Woolmark-symbolet er varemerke for sertifisering.

## 8. INNSTILLINGER

### 8.1 Barnesikring

Med dette alternativet kan du hindre at barna leker med betjeningspanelet.

- For å **aktivere/deaktivere** dette tilvalget, trykk på knappene og samtidig til -indikatoren **slås av/på** i displayet.

Du kan aktivere dette alternativet:

- Etter at du trykker på Start/Pause-knappen, vil alle knappene og programvelgeren bli deaktivert (unntatt På/av-knappen).
- Produktet kan ikke starte før du trykker på Start/Pause-knappen.

Vaskemaskinen lagrer valget av dette tilvalget etter at du slår den av.

### 8.2 Lydsignaler

Lydsignalene vil høres når programmet er ferdig (en sekvens av lyder i omtrent 2 minutter).

For å **deaktivere/aktivere** lydsignalene, trykk på og -knappen samtidig i omtrent 6 sekunder.



Hvis du deaktiverer varslingslydene, vil de fortsatt høres når produktet har en feil.

### 8.3 Permanent ekstraskyll

Med dette alternativet kan du legge inn en ekstra skylning permanent når du starter et nytt program.

- For å **aktivere/deaktivere** dette tilvalget, trykk på knappene og samtidig til den relevante indikatoren **slås av/på**.

Displayet viser over .

## 9. FØR FØRSTE GANGS BRUK

1. Kontroller at alle transportbolter er fjernet.
2. Kontroller at strømtilførselen er tilgjengelig og at vannkranen er åpen.
3. Fyll en liten mengde vaskemiddel i beholderen markert med .
4. Velg og start et bomullsprogram på høyest mulig temperatur, uten klesvask i trommelen.

For å fjerne smuss fra trommelen og kammeret.

## 10. DAGLIG BRUK



### ADVARSEL!

Se etter i  
Sikkerhetskapitlene.

### 10.1 Slå på produktet

1. Sett støpset inn i stikkkontakten.
2. Åpne vannkranen.
3. Trykk på På/av-knappen i noen sekunder for å aktivere produktet.

En kort melodi blir avspilt (dersom den er aktivert). Programvelgeren blir automatisk stilt til bomullsprogram.

Displayet vil vise maksimal tøymengde, standardtemperatur, maksimal sentrifugehastighet, vaskefaseindikatorerne og syklusvarigheten.

### 10.2 Legge tøyet i vaskemaskinen

1. Åpne døren til produktet.
2. Legg klesvasken i trommelen, plagg for plagg.
3. Rist plaggene før du legger dem inn i produktet.

Sørg for at du ikke legger for mange klær inn i trommelen.

4. Lukk døren ordentlig igjen.

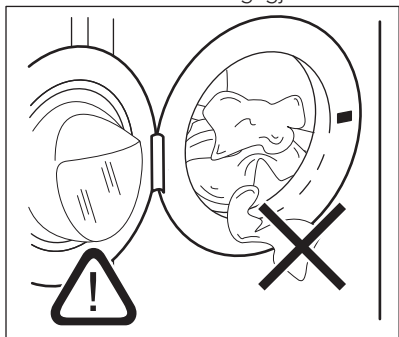

### FORSIKTIG!

Pass på at det ikke blir liggende tøy mellom pakningen og døren. Da kan det oppstå lekkasje eller skade på tøyet.

### 10.3 Fylle vaskemiddel og tilsetningsmidler

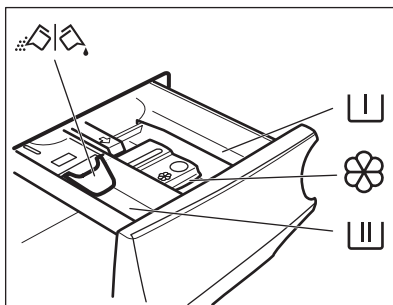

Kammer for forvaskfase, bløtleggingsprogram eller flekkfjerner.



Makker for vaskefasen.



Beholder for flytende tilsetninger (tøymykner, stivelse).

**MAX**

Maksimalt nivå for mengden av flytende tilsetningsmidler.



Klaff for vaskepulver eller flytende vaskemiddel.



Følg alltid anvisningene som du finner på emballasjen til vaskemiddelproduktet, men vi anbefaler at du ikke overgår det indikerte maksnivået (**MAX**). Denne mengden vil imidlertid garantere best vaskeresultater.



Etter en vaskesyklus, fjern om nødvendig vaskemiddelrester fra oppvaskmiddelbeholderen.

### 10.4 Kontroller flappens posisjon

1. Trekk den øvre oppvaskmiddelbeholdere helt ut, til den stopper.

2. Trykk spaken ned for å fjerne beholderen.

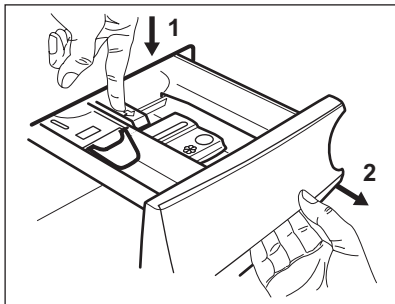

3. Vri flappen opp for å bruke vaskepulver.

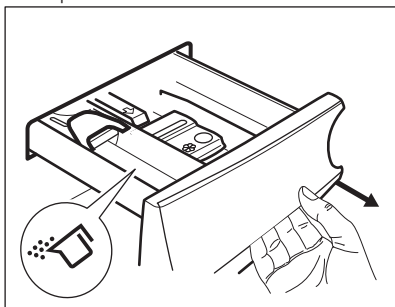

4. Vri flappen ned for å bruke flytende vaskemiddel.

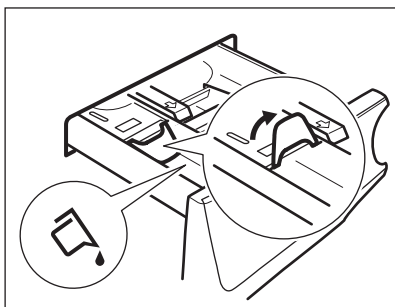

### Med denne flappen i NED-posisjon:

- Ikke bruk geleaktige eller tykflytende vaskemidler.
  - Ikke tilsett mer flytende vaskemiddel enn klaffen viser.
  - Ikke velg forvaskfasen.
  - Ikke velg starttidsforvalg.
5. Mål opp den riktige mengden vaskemiddel og skyllemiddel.
6. Lukk oppvaskmiddelbeholderen ordentlig.

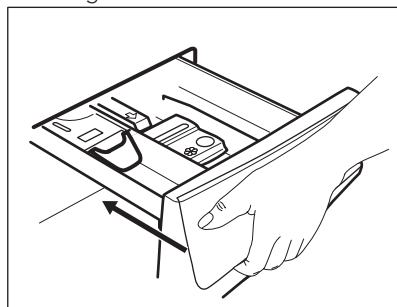

Sørg for at flappen ikke lager en blokkering når du lukker beholderen.

## 10.5 Velge et program

1. Drei programvelgeren for å velge det ønskede vaskeprogrammet. Den tilhørende programindikatoren vil tennes.

Indikatoren for Start/Pause-knappen blinker.

Displayet vil vise maksimal erklært tøymengde for programmet, standard temperatur, maksimal sentrifugehastighet, vaskefaseindikatorerne (når tilgjengelig) og en indikert programvarighet.

2. Trykk på de tilhørende knappene for å endre temperaturen og/eller sentrifugehastigheten.
3. Om ønskelig, velg ett eller flere alternativer ved å trykke på de tilhørende knappene. De tilhørende indikatorene tennes på skjermen og den oppgitte informasjonen blir endret.

- i** Dersom et valg **ikke er mulig**, slår ingen indikatorer seg på og et lydsignal blir avspilt.

## 10.6 Starte et program med starttidsforvalg

1. Trykk på Tidsforvalg-knappen flere ganger til displayet viser ønsket utsettelsestid. Indikatoren  tennes.
2. Trykk på Start/Pause-knappen. Produktet starter nedtellingen for starttidsforvalget. Når nedtellingen er ferdig, starter programmet.

- i** PROSENSE-beregning starter når nedtellingen er ferdig.

## Avbryte starttidsforvalget etter at nedtellingen har begynt

Avbryte starttidsforvalget:

1. Trykk på Start/Pause-knappen for å sette produktet på pause. Den tilhørende indikatoren blinker.
2. Trykk på Tidsforvalg-knappen flere ganger til displayet viser .
3. Trykk på Start/Pause-knappen igjen for å starte programmet umiddelbart.

## Endre starttidsforvalget etter at nedtellingen har begynt

For å endre starttidsforvalget:

1. Trykk på Start/Pause-knappen for å sette produktet på pause. Den tilhørende indikatoren blinker.
2. Trykk på Tidsforvalg-knappen flere ganger til displayet viser ønsket utsettelsestid.
3. Trykk på Start/Pause-knappen igjen for å starte den nye nedtellingen.

## 10.7 Starte et program



Trykk på Start/Pause-knappen for å starte programmet. Den aktuelle indikatoren slutter å blinke og forblir på.

Programmet starter, og døren er låst. Displayet viser indikatoren .

- i** Tømmepumpen kan brukes i en kort periode før produktet fylles med vann.

## 10.8 ProSense-lastregistrering

Etter at du har trykket på Start/Pause-knappen:

1. Indikatoren  blinker.
2. ProSense-starter tøymengdesensor for å beregne den virkelige programvarigheten. Indikatoren **kg** og tidspunktene  blinker.
3. Etter omtrent 15 minutter vises den nye programvarigheten: **kg**. Indikatoren slukkes og tidspunktene  slutter å blinke. Produktet justerer automatisk programvarigheten til klesmengden for å få et perfekt vaskeresultat på minst mulig tid. Programvarigheten kan øke eller minke.

- i** ProSense blir kun utført for fullstendige vaskeprogrammer (ikke valgt å hoppe over faser).

## 10.9 Programfaseindikatorer

Når programmet starter og indikatoren for den aktuelle fasen blinker, og de andre faseindikatorerne lyser.

F.eks. hovedvask eller forvask er i gang:



Når fasen er over, slutter den aktuelle indikatoren å blinke og lyser konstant. Indikatoren for neste fase begynner å blinke.

F.eks. skyllefase er i gang: .

## 10.10 Stoppe et program og endre tilvalgene

Når programmet kjører, kan bare noen av tilvalgene bli endret:

1. Trykk på Start/Pause-knappen.

Den tilhørende indikatoren blinker.

2. Endre tilvalgene. Den oppgitte informasjonen i displayet endrer seg tilsvarende.
3. Trykk på Start/Pause-knappen igjen. Vaskeprogrammet fortsetter.

## 10.11 Avbryte program som er i gang

1. Trykk på På/av-nappen for å avbryte programmet og deaktivere produktet.
2. Trykk på På/av-knappen igjen for å aktivere produktet.

Du kan nå stille inn et nytt vaskeprogram.

- i** Hvis ProSense-fasen allerede er utført og vannfyllingen allerede er startet, starter det nye programmet **uten å repetere ProSense-fasen**. Vannet og vaskemiddelet blir ikke tømt ut for å unngå sløsing.

## 10.12 Åpne døren

- i** Hvis temperaturen og vannstanden i trommelen er for høy og/eller fortsatt roterer, kan du ikke åpne døren.

Produktets dør vil være lukket mens et program, eller starttidsforvalget, er i bruk.

1. Trykk på Start/Pause-knappen. Dørlås-symbolet på displayet vil slukkes.
2. Åpne døren til produktet. Ta ut eller legg inn plaggene om nødvendig.
3. Lukk døren og trykk på Start/Pause-knappen.

Programmet eller starttidsforvalget fortsetter.

## 10.13 Programslutt

Når programmet er ferdig, produktet stopper automatisk. Lydsignalene vil brukes (hvis aktivert).

I displayet lyser alle vaskefaseindikatorene jevn og tidsområdet viser .

Indikatoren for Start/Pause blir slukket.

Døren låses opp og -indikatoren slukker.

1. Trykk på På/av-knappen for å slå av produktet.







Etter fem minutter etter at vaskeprogrammet er ferdig, vil energisparingsfunksjonen slå av produktet automatisk.

- i** Når du slår på produktet igjen vil displayet vise slutten på det forrige valgte programmet. Vri på programvelgeren for å velge en ny syklus.

2. Ta klesvasken ut av produktet.
3. Sørg for at trommelen er tom.
4. La døren og oppvaskmiddelbeholderen for stå litt på gløtt for å forhindre mugg og lukt.
5. Steng vannkranen.

## 10.14 Tømmer ut vann etter programslutt

Hvis du har valgt et program eller et alternativ som ikke tømmer ut vannet fra siste skylling, blir programmet fullført, men:

- Displayet viser -indikatoren, tilvalgsindikatoren  eller  og indikatoren for dørlås . Indikatoren for den fasen som er i gang, , blir tent.
  - Trommelen snus fortsatt regelmessig for å forhindre at klesvasken blir krøllete.
  - Døren forblir låst.
  - Du må tømme ut vannet for å kunne åpne døren:
1. Om nødvendig, trykk på Sentrifugering-knappen for å senke sentrifugehastigheten som blir foreslått av produktet.
  2. Trykk på Start/Pause-knappen:
    - Hvis du har valgt , tømmer produktet ut vannet og sentrifugerer.
    - Hvis du har valgt , tømmer produktet ut vannet.

Tilvalgsindikatoren  eller  blir slukket, mens -indikatoren blinker og deretter blir slått av.

3. Du kan åpne døren når programmet er fullført og dørlåsindikatoren  slukker.
4. Trykk på På/av-knappen i noen sekunder for å slå av produktet.

 Produktet tømmer uansett ut vannet automatisk etter omtrent 18 timer.

## 10.15 Hvilemodusfunksjon

Hvilemodusfunksjonen slår av produktet automatisk for å redusere energiforbruket når:

- Du ikke bruker produktet innen 5 minutter etter at du trykker på Start/Pause-knappen.

Trykk på knappen På/av for å slå på produktet på nytt.

- 5 minutter etter at vaskeprogrammet er avsluttet  
Trykk på knappen På/av for å slå på produktet igjen.  
Skjermen viser slutten av det sist valgte programmet.  
Vri på programvelgeren for å velge en ny syklus.

 Hvis du allerede har valgt et tilvalg som avsluttes med vann i trommelen, **deaktiverer ikke** hvilemodusfunksjonen produktet for å minne deg på at du må pumpe ut vannet.

# 11. RÅD OG TIPS



## ADVARSEL!

Se etter i Sikkerhetskapitlene.

## 11.1 Vasketøy

- Fordel tøyet inn slik: hvitt, farget, syntetisk, finvask og ull.
- Følg vaskeanvisningene på tøyets merkelapper.
- Ikke vask hvite og fargede plagg sammen.
- Noen fargede plagg kan farge av i første vask. Vi anbefaler at du vasker dem separat de første gangene.
- Knepp igjen putetrekk og lukk alle glidelåser, hemper og trykknapper. Knytt belter.
- Tøm lommer og brett ut foldet tøy.
- Vreng stoffer med flere lag, ull og plagg med trykte illustrasjoner.
- Behandle vanskelige flekker på forhånd.
- Vask tøy med vanskelige flekker med spesialvaskemiddel.
- Vær forsiktig med gardiner. Fjern opphengskroker og legg gardinene i en vaskepose eller et putevar.
- Ikke vask tøy uten sømmer eller tøy med rifter. Bruk en vaskepose for å

vaske små og/eller ømfintlige plagg (f.eks. BH-er med spiler, belter, tights osv.).

- Hvis det er veldig lite tøy i maskinen, kan det oppstå balanseproblemer i sentrifugeringsfasen, noe som fører til for høy vibrasjon. Hvis dette skjer:
  - a. Avbryt programmet og åpne døren (se "Åpne døren når et program eller utsatt start er i gang").
  - b. Fordel tøyet manuelt slik at vasken er fordelt jevnt rundt trommelen.
  - c. Trykk på Start/Pause-knappen. Sentrifugeringsfasen fortsetter.

## 11.2 Gjenstridige flekker

For noen flekker er det ikke tilstrekkelig med vann og vaskemiddel.

Vi anbefaler at du forbehandler disse flekkene før du legger plaggene i produktet.

Det er mulig å kjøpe spesielle flekkfjerningsmidler. Bruk en type som egner seg for den aktuelle flekken og stoffet.



## 11.3 Vaskemidler og andre behandlinger

- Bruk bare vaskemidler og andre behandlinger som er beregnet for bruk i vaskemaskiner:
  - vaskemiddel i pulverform for alle typer tekstiler,
  - vaskemiddel i pulverform for ømfintlige tekstiler (40 °C maks) og ullplagg,
  - flytende vaskemidler, helst for vaskeprogrammer på lav temperatur (maks 60 °C) for alle stofftyper, eller spesialberegnete for ull.
- Ikke bland ulike typer vaskemidler.
- For å ta vare på miljøet bør du ikke bruke mer oppvaskmiddel enn anbefalt.
- Følg anvisningene som du finner på emballasjen til disse vaskemidlene eller andre behandlinger uten å overgå de indikerte maksnivåene (**MAX**).
- Bruk de anbefalte vaskemidlene som egner seg til aktuell stofftype og -

farge, vasketemperatur og smussgrad.

## 11.4 Miljøtips

- Velg et program uten forvask når du vasker tøy som er normalt skittent.
- Vask alltid med maksimal tøymengde.
- Dersom du forhåndsbehandler flekkene, kan du bruke en flekkfjerner når du velger et program med lav temperatur.
- Kontroller vannhardheten der du bor, slik at du kan bruke riktig mengde vaskemiddel. Se "Vannhardhet".

## 11.5 Hardhet vann

Hvis vannhardheten der du bor er høy eller middels, anbefaler vi at du bruker vannmykner. I områder med bløtt vann er det ikke nødvendig å bruke vannmykner.

Kontakt det lokale vannverket for å få vite vannhardheten der du bor.

Bruk riktig mengde vannmykner. Følg anvisningene som du finner på emballasjen til produktet.

## 12. STELL OG RENGJØRING



### ADVARSEL!

Se etter i Sikkerhetskapitlene.

### 12.1 Utvendig rengjøring

Rengjør produktet kun med mild såpe og varmt vann. Tørk alle overflater nøye.



### FORSIKTIG!

Ikke bruk alkohol, løsemiddel eller kjemiske midler.

### 12.2 Avkalking



Hvis vannhardheten der du bor er høy eller middels, anbefaler vi at du bruker et skyllemiddel beregnet på vaskemaskiner.

Undersøk trommelen med jevne mellomrom for å se etter kalk.

Vanlige vaskemidler inneholder allerede stoffer for å bløtgjøre vannet, men vi anbefaler å kjøre en syklus med tom trommel og kalkfjerner nå og da.



Følg alltid anvisningene som du finner på emballasjen til produktet.

### 12.3 Vedlikeholdsvask

Når du bruker programmer med lav temperatur, kan noe av vaskemiddelet bli værende igjen i trommelen. Foreta en vedlikeholdsvask med jevne mellomrom. For å gjøre dette:

- Ta alt tøyet ut av trommelen.
- Still inn bomullsprogrammet på maksimal temperatur eller bruk Machine Clean dersom det er tilgjengelig. Bruk en liten mengde vaskemiddel i en tom trommel for å skylle ut gjenværende rester.

## 12.4 Dørpakning

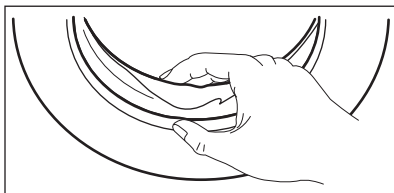

Undersøk dørpakningen med jevne mellomrom og fjern alle gjenstander fra den indre delen.

## 12.5 Rengjør trommelen

Undersøk trommelen med jevne mellomrom for å forhindre kalk og rustpartikler.

For en fullstendig rengjøring:

1. Rengjør trommelen med produkter som er egnet for rustfritt stål.

**i** Følg alltid anvisningene som du finner på emballasjen til produktet.

2. Kjør et kort bomullsprogram på maksimal temperatur uten vaskemiddel eller bruk Machine Clean dersom det er tilgjengelig. Bruk en liten mengde vaskemiddel i en tom trommel for å skylle ut gjenværende rester.

## 12.6 Rengjøring av oppvaskmiddelbeholder

For å forebygge oppsamling av inntørket vaskemiddel eller klumpete tøymykner og/eller mugg i vaskemiddelbeholderen, bør du utføre følgende prosedyre en gang i blant:

1. Åpne skuffen. Trykk låsen ned, som vist på bildet, og trekk skuffen ut.

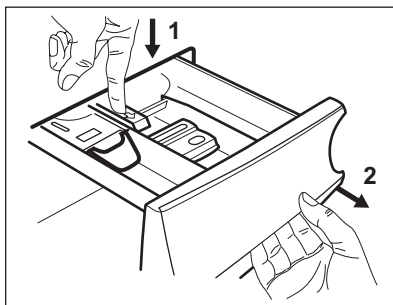

2. Fjern den øverste delen av kammeret for tilsetningsmidler for å bidra med rengjøringen, og skyll den under rennende varmt vann for å fjerne oppsamlet vaskemiddel. Når du er ferdig med rengjøringen, sett den øverste delen tilbake på plass.

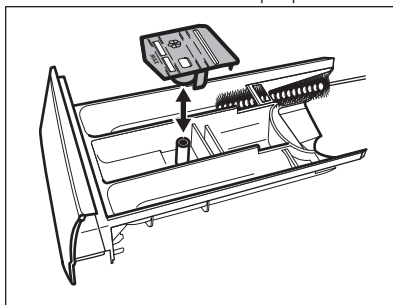

3. Sørg for at alle vaskemiddelrester blir fjernet fra den øvre og nedre delen av glidesporet. Bruk en liten børste for å rengjøre selve glidesporet.

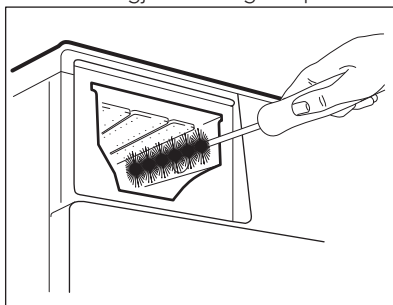

4. Sett inn vaskemiddelbeholderen på skinnene og lukk den. Kjør et skylleprogram uten tøy i trommelen.

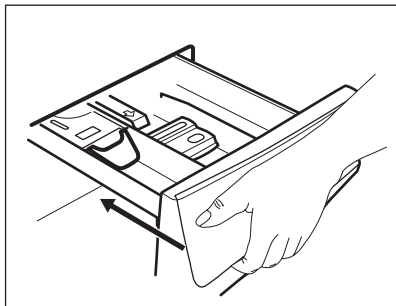

## 12.7 Rengjør tømme-pumpen



### ADVARSEL!

Trekk støpselet ut av stikkkontakten.



Undersøk tømme-pumpefilteret regelmessig og sørg for at det er rent.

Rengjør tømme-pumpen dersom:

- Produktet tømmes ikke for vann.
- Trommelen ikke roterer.
- Produktet lager uvanlige lyder som skyldes blokkering av avløps-pumpen.
- Displayet viser alarmkoden **E20**.



### ADVARSEL!

- Ikke ta ut filteret mens produktet er i bruk.
- Ikke rengjør avløps-pumpen hvis vannet i produktet er varmt. Vent til vannet er neckjølt

### Slik rengjør du filteret:

1. Åpne pumpe-dekselet.

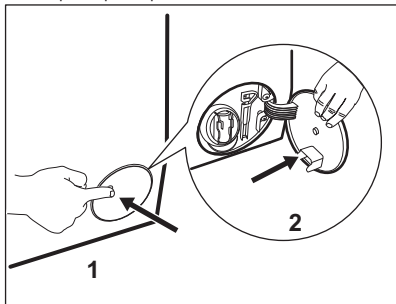

2. Sett en passende beholder under åpningen til avløps-pumpen for å samle opp vannet som renner ut.
3. Trykk på de to spakene og trekk avløps-kanalen forover for å åpne den.

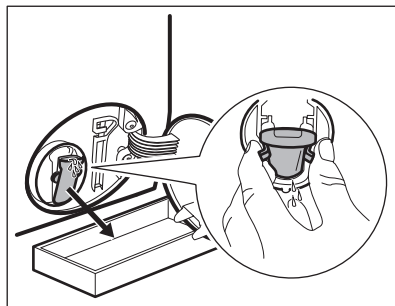

4. La vannet renne ut.

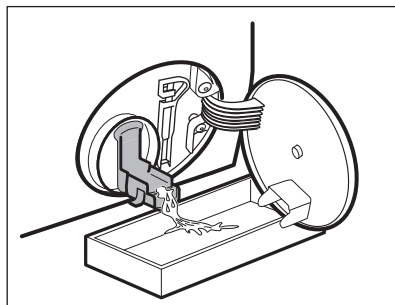

5. Når beholderen er full av vann, setter du avløps-kanalen på plass igjen for å stoppe vannet og tømmer beholderen.
6. Gjenta trinn 4 og 5 til vannet slutter å renne ut.

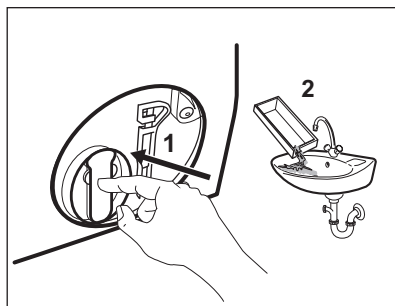

7. Lukk avløps-kanalen og dreier filteret mot klokken for å ta det ut.

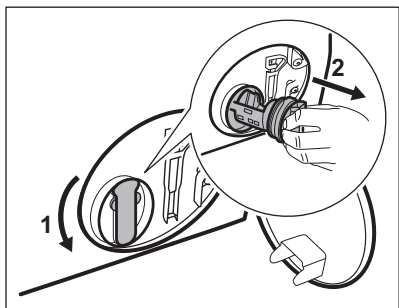

8. Fjern lo og gjenstander fra pumpekanalen dersom det er nødvendig.
9. Kontroller at pumpehjulet kan rotere. Hvis det ikke roterer, kontakt det autoriserte service-senteret.

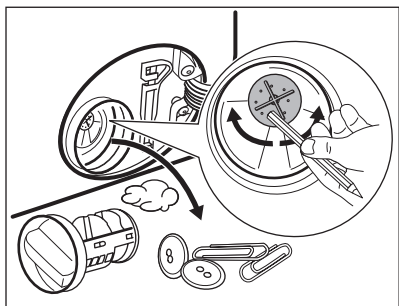

10. Rengjør filteret under vannkranen.

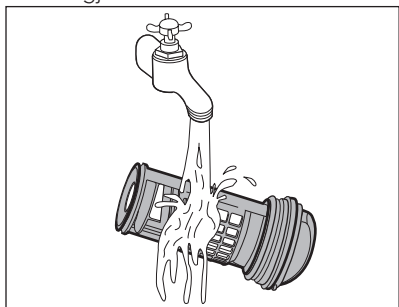

11. Sett filteret tilbake i sporet ved å vri med klokken. Sørg for at du strammer filteret ordentlig for å hindre lekkasjer.

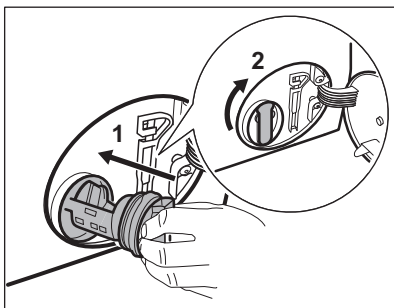

12. Lukk døren til pumpen.

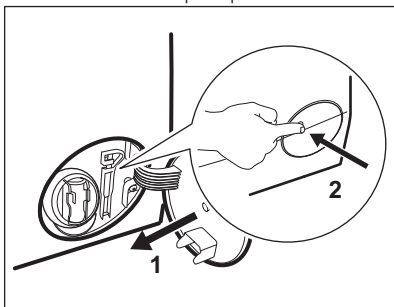

## 12.8 Rengjøring av inntaksslange og ventilfilter

Det er anbefalt å rengjøre begge filtrene til inntaksslangen og ventilen jevnlig for å fjerne rester som har samlet seg over tid:

1. Ta innløpsslangen ut av kranen og rengjør filteret.

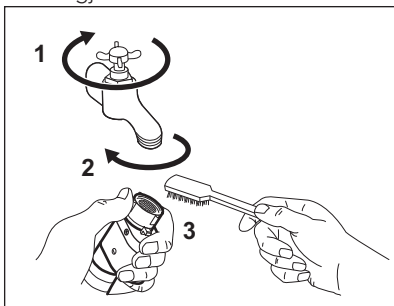

2. Ta innløpsslangen ut av produktet ved å løsne mutteren.

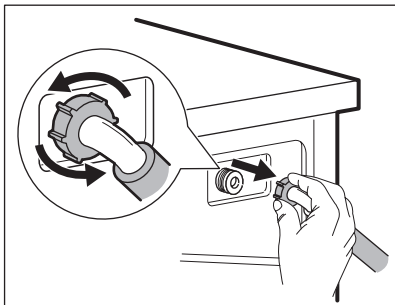

3. Rengjør ventilfilteret på baksiden av produktet med en tannbørste.

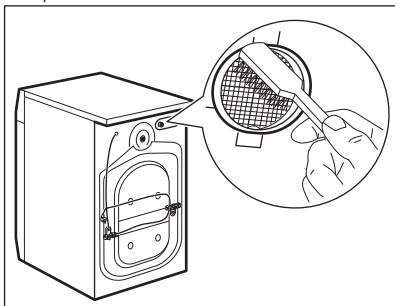

4. Når du kobler på slangen på baksiden av produktet, legg den mot venstre eller høyre (ikke i vertikal posisjon) avhengig av hvor vannkranen er plassert.

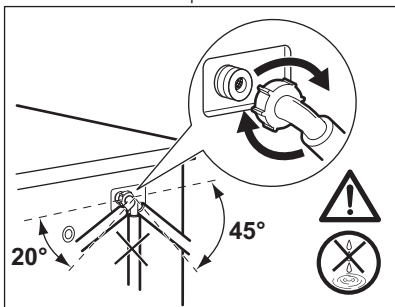

## 13. FEILSØKING



### ADVARSEL!

Se etter i  
Sikkerhetskapitlene.

### 13.1 Introduksjon

Produktet vil ikke starte eller stopper under bruk.

## 12.9 Nødtømming

Hvis produktet ikke kan tømme ut vannet, utfør samme prosedyre som er beskrevet i "Rengjøre avløpsfilteret". Rengjør pumpen om nødvendig.

## 12.10 Forholdsregler ved frost

Hvis produktet er montert et sted hvor temperaturen kan bli rundt 0° C eller lavere, må du fjerne vann som er igjen i inntaksslagen og avløpspumpen.

1. Trekk støpselet ut av stikkkontakten.
2. Steng vannkranen.
3. Legg de to endene av inntaksslagen i en beholder og la vannet renne ut av slagen.
4. Tøm avløpspumpen. Se nødtømmingsprosedyren.
5. Når avløpspumpen er tom, monterer du vanninntaksslagen på nytt.



### ADVARSEL!

Pass på at temperaturen er over 0° C før du bruker produktet igjen. Produsenten er ikke ansvarlig for skader som skyldes frost.

Forsøk først å finne en løsning på problemet (se tabellen). Ta kontakt med servicesenteret hvis feilen fortsetter.

**Ved alvorlige feil avgir maskinen lydsignaler, skjermen viser en alarmkode og Start/Pause-knappen kan blinke kontinuerlig:**

- **E10** – Produktet tar ikke inn vann.
- **E20** – Produktet tømmer ikke ut vann.
- **E40** – Døren til produktet er åpen eller ikke ordentlig lukket. Kontroller døren!



Hvis produktet er overbelastet, fjerner du noe fra trommelen og/ eller holder døren trykket inn mens du trykker på knappene Start/Pause samtidig til indikatoren

☐ slutter å blinke (se bildet nedenfor).

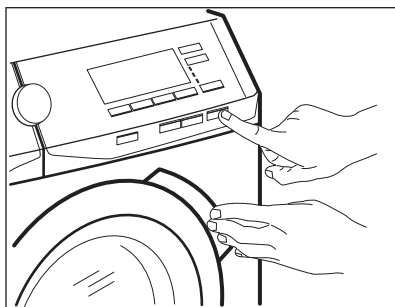

- **E40** – Strømforsyningen er ustabil. Vent til strømforsyningen er stabil igjen.
- **E91** – Ingen kommunikasjon mellom de elektroniske elementene til produktet. Slå av og på igjen.
- **EFO** – Lekkasjestoppssystemet er aktivert. Kople fra produktet og lukk vannkranen. Kontakt det autoriserte service-senteret.



#### ADVARSEL!

Deaktiver produktet før du utfører en kontroll.

## 13.2 Mulige feil

Feil	Mulig løsning
Programmet starter ikke.	Sørg for at støpselet er satt helt inn i veggkontakten.
	Kontroller at produktets dør er lukket.
	Kontroller at det ikke er en skadet sikring i sikringsskapet.
	Kontroller at Start/Pause har blitt trykket på.
	Hvis du har valgt starttidsvalg, avbryt innstillingen eller vent til slutten av nedtellingen.
	Deaktiver barnesikringen hvis denne er på.
Produktet tar ikke inn vann.	Kontroller om vannkranen er åpen.
	Kontroller at trykket til vannforsyningen ikke er for lav. For å finne ut at dette, kontakt om nødvendig kommunen eller vannverket.
	Kontroller at vannkranen ikke er tett.

Feil	Mulig løsning
	Kontroller at filteret på vanninntaksslengen og filteret i inntak-sventilen ikke er blokkert. Se kapitlet "Stell og rengjøring".
	Kontroller at vanninntaksslengen ikke er knekt, skadet eller bøyd.
	Kontroller at vanninntaksslengen er korrekt tilkopleet.
Produktet fylles med vann og tømmes umiddelbart.	Kontroller at avløpsslengen ligger i korrekt posisjon. Slangen kan være posisjonert for lavt (se avsnittet "Vanntømming").
Produktet tømmes ikke for vann.	Kontroller at avløpsrøret ikke er tett.
	Kontroller at dreneringsslengen ikke er bøyd eller i klem.
	Kontroller at avløpsfilteret ikke er tett. Rengjør filteret hvis det er nødvendig. Se kapitlet "Stell og rengjøring".
	Kontroller at avløpsslengen er korrekt tilkopleet.
	Velg tømmingsprogrammet hvis du har brukt et program uten tømming.
	Velg tømmingsprogrammet hvis du har brukt et program som avsluttes med vann i maskinen.
Sentrifugeringsfasen fungerer ikke eller vaskesyklusen varer lenger enn vanlig.	Still inn sentrifugeringsprogrammet.
	Kontroller at avløpsfilteret ikke er tett. Rengjør filteret hvis det er nødvendig. Se kapitlet "Stell og rengjøring".
	Juster tøyet i trommelen manuelt og start sentrifugeringsfasen på nytt. Dette problemet kan forårsakes av balanseproblemer.
Det er vann på gulvet.	Kontroller at kopleingene på vannslangene er tette og at det ikke er noen vannlekkasjer.
	Kontroller at avløpsslengen ikke er skadet.
	Kontroller at du bruker rett vaskemiddel og korrekt mengde.
Du kan ikke åpne produktets dør.	Sørg for at et vaskeprogram som slutter med vann i trommelen har blitt valgt.
	Kontroller at vaskeprogrammet er ferdig.
	Velg tømmings- eller sentrifugeringsprogrammet hvis det er vann i trommelen.
	Sørg for at produktet får strøm.

Feil	Mulig løsning
	Problemet kan være forårsaket av en feil på produktet. Kontakt det autoriserte service-senteret. Les nøye gjennom "Nøddåpning av døren" hvis du må åpne døren.
Produktet lager en uvanlig lyd og vibrerer.	Pass på at produktet står i vater. Se "Montering".
	Kontroller at forpakningen og/eller transportboltene har blitt fjernet. Se "Montering".
	Legg mer klesvask inni trommelen. Tøymengden kan være for liten.
Programmets varighet øker eller minker i løpet av driften.	ProSense-funksjonen kan justere programvarighet i forhold til type og mengde klesvask. Se "ProSense-funksjonen" i kapitlet "Daglig bruk".
Vaskeresultatet er ikke tilfredsstillende.	Øk mengden vaskemiddel eller bruk et annet vaskemiddel.
	Bruk et spesielt flekkfjerningsmiddel for å fjerne de vanskelige flekkene før du vasker plaggene.
	Sørg for at du velger riktig temperatur.
	Redusert mengden klesvask.
For mye skum i trommelen i løpet av vaskesyklusen.	Reduser mengden oppvaskmiddel.
Det er rester av vaskemiddel i vaskemiddelkuffen etter vaskesyklusen.	Kontroller at hendelen er i korrekt posisjon (OPP for pulvervaskemiddel, NED for flytende vaskemiddel). Kontroller at du har brukt oppvaskmiddelbeholderen slik det er anvist i denne bruksanvisningen.

Start produktet når kontrollen er utført. Programmet fortsetter fra det stedet det ble avbrutt.

Ta kontakt med servicesenteret hvis feilen opptrer igjen.

Hvis skjermen viser andre alarmkoder. Slå produktet på og av. Ta kontakt med servicesenteret hvis feilen fortsetter å oppstå.

## 14. FORBRUKSVERDIER







Informasjonen i denne tabellen er omtrentlig. Informasjonen kan påvirkes av ulike variabler: mengde, tøype, vann og omgivelsestemperatur.



ProSense-teknologien kan endre vaskevarighet og forbruksverdier i løpet av vaskeprogrammet. For mer informasjon, se avsnittet om "ProSense" i kapitlet "Daglig bruk".



Programmer	Tøymengde (kg)	Energiforbruk (kWh)	Vannforbruk (liter)	Omtrentlig programvarighet (minutter)	Restfuktighet (%) <sup>1)</sup>
Cottons 60 °C	7	1,30	68	210	52
Cottons 40 °C	7	1,12	61	205	52
Synthetics 40 °C	3	0,60	56	140	35
Delicates 40 °C	3	0,55	59	95	35
Wool/Silk 30 °C	1,5	0,45	62	75	30
<b>Vanlige bomullsprogrammer</b> 					
Standard 60 °C bomull 	7	0,73	45	269	52
Standard 60 °C bomull 	3,5	0,49	34	222	52
Standard 40 °C bomull 	3,5	0,49	34	224	52

<sup>1)</sup> På slutten av sentrifugeringsfasen.

Av-modus (W)	Forblitt på-modus (W)
0,30	0,30
Opplysningene i tabellen ovenfor er i samsvar med EU-kommisjonens forskrift 1015/2010 implementeringsdirektivet 2009/125/EC	

## 15. TEKNISKE DATA

Dimensjoner	Bredde/høyde/dybde/ Total dybde	600 mm/ 850 mm/ 571 mm/ 600 mm
Elektrisk tilkøpling	Energitilførsel Total effekt Sikring Frekvens	230 V 2200 W 10 A 50 Hz
Beskyttelsesgrad mot inntrengning av harde partikler og fuktighet sikres ved hjelp av et beskyttelsesdeksel, unntatt der lavspenningsutstyr ikke er beskyttet mot fuktighet		IPX4
Vanntrykk	Minimum Maksimum	0,5 bar (0,05 MPa) 8 bar (0,8 MPa)
Vanninntak <sup>1)</sup>		Kaldt vann
Maksimum tøymengde	Bomull	7 kg

Energieffektivitetsklasse	A+++ -20 %	
Sentrifugehastighet	Maksimum	1400 rpm

1) Koble vanninntaksslangen til en kran med 3/4" gjenger.

## 16. TILBEHØR

### 16.1 Tilgjengelig på [www.aeg.com/shop](http://www.aeg.com/shop) eller fra en autorisert forhandler

**i** Kun passende tilbehør som er godkjent av AEG kan sikre sikkerhetsstandardene til produktet. Hvis deler som ikke er godkjent blir brukt, vil alle garantikrav bli ugyldiggjort.

### 16.2 Festeplatesett

Hvis du monterer produktet på en sokkel, må du sikre produktet med festeplaten.

Les nøye gjennom instruksjonene som følger med tilbehøret.

### 16.3 Stablesett

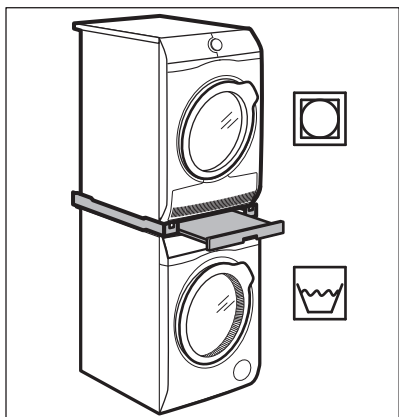

Tørketrommelen kan kun plasseres oppå vaskemaskinen **når du bruker det riktige stablesettet som er produsert og godkjent av AEG.**

**i** Kontroller kompatibelt stablesett ved å sjekke produkttybden.

Stablesettet skal kun brukes sammen med produktene som er ført opp på pakningsvedlegget som følger med tilbehøret.

Les nøye gjennom instruksjonene som følger med produktet og tilbehøret.



#### **ADVARSEL!**

Ikke sett tørketrommelen under vaskemaskinen.

## 17. BESKYTTELSE AV MILJØET

Resirkuler materialer som er merket med symbolet . Legg emballasjen i riktige beholdere for å resirkulere det. Bidrar til å beskytte miljøet, menneskers helse og

for å resirkulere avfall av elektriske og elektroniske produkter. Ikke kast produkter som er merket med symbolet  sammen med husholdningsavfallet.

Produktet kan leveres der hvor  
tilsvarende produkt selges eller på

miljøstasjonen i kommunen. Kontakt  
kommunen for nærmere opplysninger.

## INNEHÅLL

1. SÄKERHETSINFORMATION.....	37
2. SÄKERHETSINSTRUKTIONER.....	38
3. INSTALLATION.....	39
4. PRODUKTBESKRIVNING.....	44
5. KONTROLLPANELEN.....	45
6. VRED OCH KNAPPAR.....	47
7. PROGRAM .....	49
8. INSTÄLLNINGAR.....	53
9. FÖRE FÖRSTA ANVÄNDNING.....	53
10. DAGLIG ANVÄNDNING.....	54
11. RÅD OCH TIPS.....	58
12. SKÖTSEL OCH RENGÖRING.....	59
13. FELSÖKNING.....	63
14. FÖRBRUKNINGSVÅRDEN.....	66
15. TEKNISKA DATA.....	67
16. TILLBEHÖR.....	68

## FÖR PERFEKT RESULTAT

Tack för att du valt denna produkt från AEG. Vi har skapat den så att du ska kunna få felfritt resultat i många år, med innovativa tekniker som gör livet enklare – funktioner som du inte skulle hitta hos vanliga produkter. Varsågod att ägna några minuter åt att läsa detta för att få ut så mycket som möjligt av produkten. Besök vår webbplats för att:



Få användningsråd, broschyrer, felsökningshjälp och serviceinformation:  
**[www.aeg.com/webselfservice](http://www.aeg.com/webselfservice)**



Registrera din produkt för bättre service:  
**[www.registeraeg.com](http://www.registeraeg.com)**



Köpa tillbehör, förbrukningsvaror och originalreservdelar till din produkt:  
**[www.aeg.com/shop](http://www.aeg.com/shop)**

## KUNDTJÄNST OCH SERVICE

Vi rekommenderar att originalreservdelar används.

Ha följande uppgifter till hands när du kontaktar serviceavdelningen: Modell, PNC, serienummer.

Informationen står på typskylten.

 Varnings-/viktig säkerhetsinformation

 Allmän information och tips

 Miljöinformation

Med reservation för ändringar.

## 1. ⚠ SÄKERHETSINFORMATION

Läs noga de bifogade instruktionerna före installation och användning av produkten. Tillverkaren är inte ansvarig för eventuella personskador eller andra skador som uppkommit som ett resultat av felaktig installation eller användning. Förvara alltid bruksanvisningen på en säker och tillgänglig plats för framtida bruk.

### 1.1 Säkerhet för barn och handikappade

- Denna produkt kan användas av barn från 8 års ålder och uppåt, och av personer med nedsatt fysisk, sensorisk eller mental förmåga, samt personer med bristande erfarenhet och kunskap, om de övervakas eller instrueras beträffande hur produkten används på ett säkert sätt och förstår de risker som är förknippade med användningen.
- Låt inte barn leka med produkten.
- Barn under 3 år får ej vistas i närheten av den här apparaten när den är igång.
- Håll allt förpackningsmaterial utom räckhåll för barn och kassera det på lämpligt sätt.
- Tvättmedel ska förvaras utom räckhåll för barn.
- Barn och husdjur måste hållas borta från produkten när luckan är öppen.
- Om apparaten har ett barnlås, måste detta aktiveras.
- Barn får inte utföra städning och underhåll av apparaten utan uppsikt.

### 1.2 Allmän säkerhet

- Ändra inte produktens specifikationer.
- Överskrid inte den angivna maximala tvättmängden 7 kg (se avsnittet "Programöversikt").
- Vattentrycket under drift vid vatteningångspunkten från utloppsanslutningen måste vara mellan 0,5 bar (0,05 MPa) och 8 bar (0,8 MPa).

- Ventilationsöppningarna i botten (om tillämpligt) får ej täppas igen av en matta eller annat som ligger på golvet.
- Apparaten måste anslutas till vattenledningsnätet med hjälp av de nya medföljande slangsatserna, eller andra nya slangsatser som tillhandahålls av auktoriserat servicecenter.
- Gamla slanguppsättningar får inte återanvändas.
- Om nätsladden är skadad måste den bytas av tillverkaren, tillverkarens auktoriserade servicecenter eller personer med motsvarande utbildning, för att undvika elektrisk fara.
- Stäng av produkten och koppla bort den från eluttaget före underhåll.
- Använd inte högtrycksvattenspray och/eller ånga för att rengöra apparaten.
- Rengör produkten med en våt trasa. Använd bara milda rengöringsmedel. Använd inte produkter med slip-effekt, skursvampar, lösningsmedel eller metallföremål.
- Om en torktumlare placeras ovanpå tvättmaskinen, se till att använda rätt staplingsatts som godkänts av AEG (se mer information i kapitlet "Tillbehör - staplingsatts").

## 2. SÄKERHETSINSTRUKTIONER

### 2.1 Installation

- Ta bort förpackningen och transportbultarna.
- Förvara transportbultarna på ett säkert ställe. Om apparaten ska flyttas i framtiden måste de sättas dit igen för att låsa trumman för att förhindra inre skador.
- Var alltid försiktig när apparaten rör sig eftersom den är tung. Använd alltid skyddshandskar och täckta skor.
- Installera eller använd inte en skadad produkt.
- Följ installationsinstruktionerna som följer med produkten.
- Installera och använd inte produkten på en plats där temperaturen understiger 0°C eller där den utsätts för väder och vind.
- Golvytan där apparaten ska installeras måste vara plan, stabil, värmebeständig och ren.
- Kontrollera att luft kan cirkulera mellan produkten och golvet.
- Ställ in fötterna så att det finns tillräckligt utrymme mellan produkten och golvet.
- Installera inte produkten där luckan inte kan öppnas helt.
- Placera inte en behållare för uppsamling av vattenläckage under produkten. Kontakta auktoriserat

servicecenter för att kontrollera vilka tillbehör som kan användas.

## 2.2 Elektrisk anslutning

- Produkten måste jordas.
- Använd alltid ett korrekt installerat, stötsäkert och jordat eluttag.
- Kontrollera att produktens märkdata överensstämmer med din strömkälla. I annat fall, kontakta en elektriker.
- Använd inte grenuttag eller förlängningssladdar.
- Kontrollera så att du inte skadar stickkontakten och nätkabeln. Om produktens nätkabel behöver bytas måste det göras av vårt auktoriserade servicecenter.
- Anslut stickkontakten till eluttaget först vid slutet av installationen. Kontrollera att stickkontakten är åtkomlig efter installationen.
- Ta inte i anslutningssladden eller stickkontakten med våta händer.
- Dra inte i anslutningssladden för att koppla bort produkten från eluttaget. Ta alltid tag i stickkontakten.
- Denna produkt uppfyller kraven enligt EU:s direktiv.

## 2.3 Anslutning av vatten

- Orsaka inga skador på vattenslangarna.
- Före anslutning av nya slangar, slangar som inte använts under en längre tid, där reparationsarbete har utförts eller om nya enheter har monterats (vattenmätare, etc.), ska vattnet rinna en stund tills det är rent och klart.
- Kontrollera att det inte finns några synliga vattenläckor under och efter första användningen av maskinen.

# 3. INSTALLATION



**WARNING!**  
Se säkerhetsavsnitten.

## 2.4 Användning



**WARNING!**  
Det finns risk för personskador, elstöt, brand eller skador på produkten.

- Denna produkt är endast avsedd för hushållsbruk.
- Följ säkerhetsanvisningarna på tvättmedelspaketet.
- Placera inga lättantändliga produkter eller föremål som är fuktiga med lättantändliga produkter i, nära eller på tvättmaskinen.
- Se till att alla metallföremål avlägsnas från tvätten.
- Vidrör inte glasluckan medan ett program är i drift. Glaset kan bli hett.

## 2.5 Underhåll

- Kontakta en auktoriserad serviceverkstad för reparation av produkten.
- Använd endast originaldelar.

## 2.6 Avfallshantering



**WARNING!**  
Risk för kvävning eller skador.

- Koppla loss produkten från eluttaget och vattentillförseln.
- Klipp av elkabeln nära produkten och kassera den.
- Ta bort luckspärren för att förhindra att barn eller husdjur blir instängda i trumman.
- Kassera produkten i enlighet med lokala föreskrifter för avyttring från WEEE (Waste Electrical and Electronic Equipment).

## 3.1 Uppackning



**WARNING!**  
Avlägsna allt förpackningsmaterial och alla transportbultar innan produkten installeras.

**! VARNING!**  
Använd handskarna.

1. Använd en kniv för att skära genom den externa filmen.

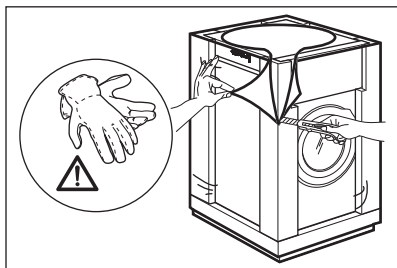

2. Avlägsna den utvändiga filmen.

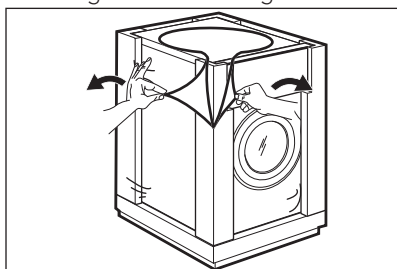

3. Ta bort kartonglocket och frigoliten.

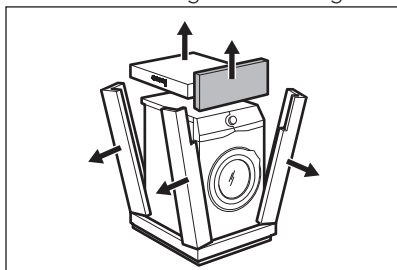

4. Öppna luckan och ta bort frigolitdelen från lucktätningen och alla sakerna från trumman.

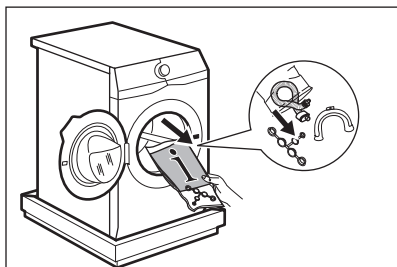

5. Lägg försiktigt ner produkten med baksidan på den.

6. Lägg en av frigolitdelarna på golvet under produkten.

**i** Kontrollera så att inte slangarna skadas.

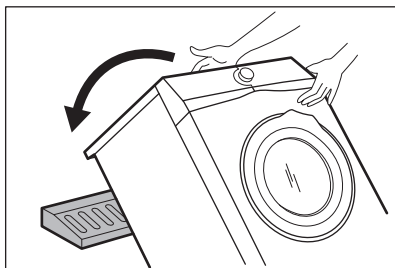

7. Ta bort frigolitskyddet från undersidan.

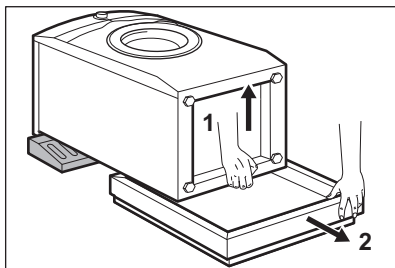

8. Dra upp produkten till upprätt position.

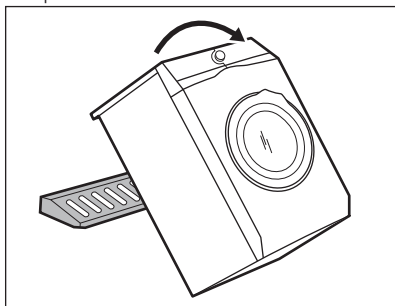

9. Ta loss strömkabeln och tömningsslangen ur slanghållarna.

**i** Det kan finnas vatten i tömningsslangen. Detta beror på vattentesterna som utförts på produkten på fabriken.



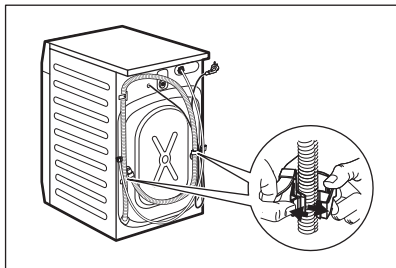

10. Skruva bort de tre bultarna med den medföljande nyckeln.

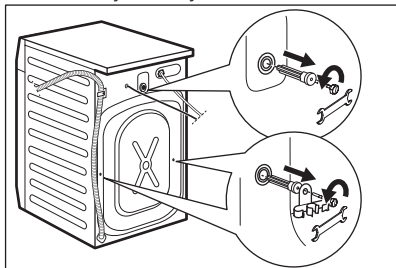

11. Dra ut distanserna av plast.  
12. Sätt dit plattshöljen, som finns i påsen med användarmanualen, i hålen.

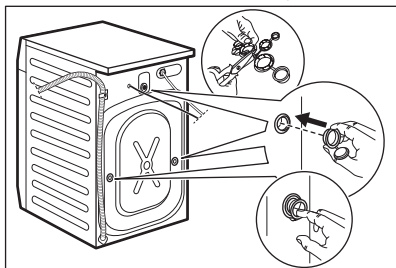

- i** Vi rekommenderar att du sparar förpackningen och transportbultarna om du vid ett senare tillfälle ska flytta produkten.

### 3.2 Placering och avvägning

1. Installera produkten på ett plant och hårt golv.

- i** Se till att mattor inte hindrar luftcirkulationen under produkten. Kontrollera att produkten inte vidrör någon vägg eller enhet.

2. Lossa eller dra åt fötterna för att justera nivån.



#### VARNING!

Justera inte nivån genom att sätta kartong, trä eller motsvarande material under produktens fötter.

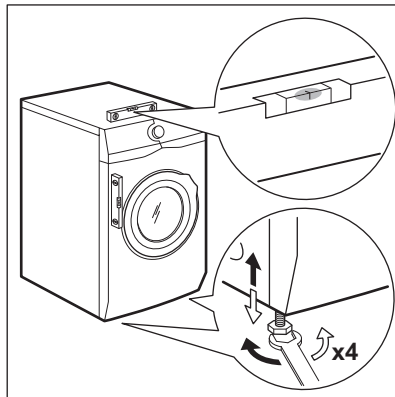

Produkten måste vara i våg och stabil.



En korrekt justering av produktnivån förhindrar att produkten vibrerar, bullrar och flyttas när den används.

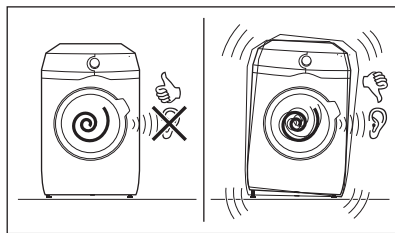

### 3.3 Tilloppsslang

1. Anslut tilloppsslangen på baksidan av produkten.
2. Sätt den på vänster eller höger sida beroende på var vattenkranen sitter.

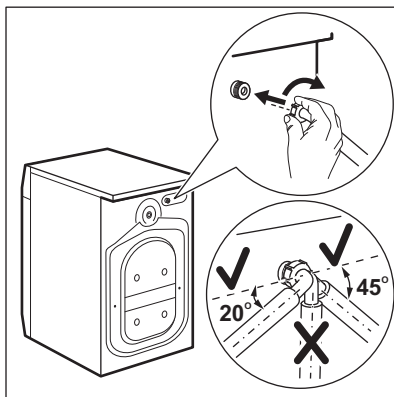

**i** Kontrollera att tilloppsslangen inte är i vertikalt läge.

3. Vid behov, lossa ringmuttern och ställ in den i rätt läge.
4. Anslut tilloppsslangen för kallvatten till en kallvattenkran med 3/4-tums gänga.

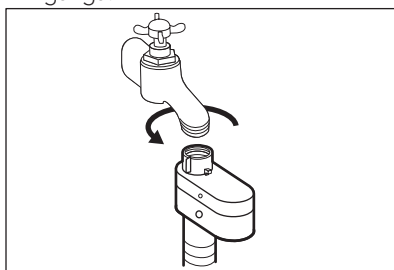

**!** **FÖRSIKTIGHET!**  
Kontrollera att det inte finns några läckor i kopplingarna.

**i** Använd inte en förlängningsslang om tilloppsslangen är för kort. Kontakta kundtjänst för byte av tilloppsslangen.

### 3.4 Vattensäkring

Tilloppsslangen har en vattensäkring. Säkringarna förhindrar att vatten läcker in i slangen på grund av dess naturliga åldrande.

Den röda delen i **A**-fönstret visar detta fel.

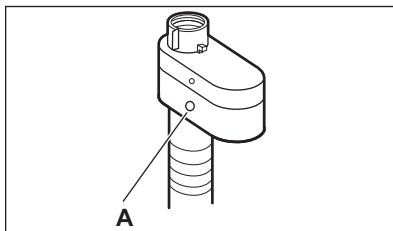

Om detta inträffar, stäng vattenkranen och kontakta auktoriserat servicecenter för att få slangen utbytt.

### 3.5 Tömning av vattnet

Tömningsslangen ska sitta på en höjd som inte är lägre än 60 cm och inte högre än 100 cm.

Det går att ansluta tömningsslangen på flera sätt:

1. Gör en U-form med tömningsslangen och dra den runt plastböjen.

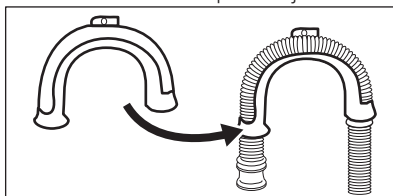

2. På kanten av ett handfat - Fäst plastböjen i vattenkranen eller på väggen.

**i** Se till att plastböjen inte kan flytta på sig när produkten tömmer ut.

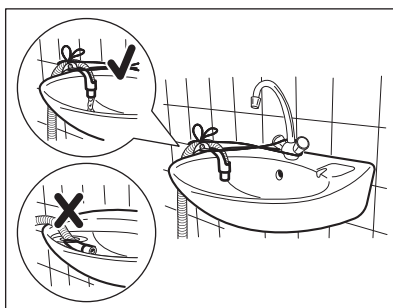

**i** Se till att tömningsslangens ände inte ligger i vattnet. Då kan smutsigt vatten rinna tillbaka in i produkten.

- 3. Till ett stigrör med ventilationshål -**  
För in tömningsslangen direkt i avloppsröret. Se bilden.

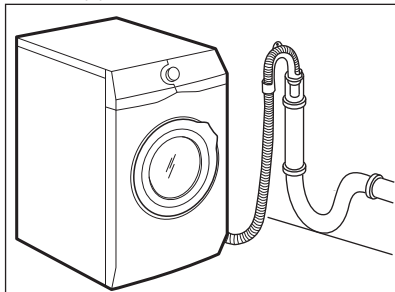

- i** Änden på tömningsslangen måste alltid vara ventilerad, dvs. avloppsrörets innerdiameter (minst 38 mm - minst 1,5 tum) måste vara större än tömningsslangens ytterdiameter.
- 4.** Om avloppsslangens ände ser ut så här (se bilden) kan du trycka in den direkt i stigröret.

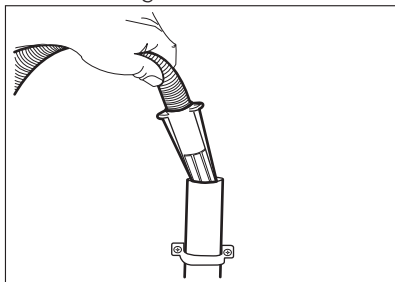

- 5.** Utan plastböjen: Sätt in tömningsslangen i avloppsmuffen och dra åt den med en klämma. Se bilden.

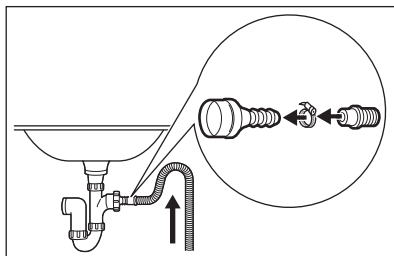

- i** Kontrollera att tömningsslangen gör en loop för att förhindra att partiklar går in i produkten från diskhon.
- 6.** Fäst slangen direkt till ett inbyggt avloppsrör i rummets vägg och dra åt den med en klämma.

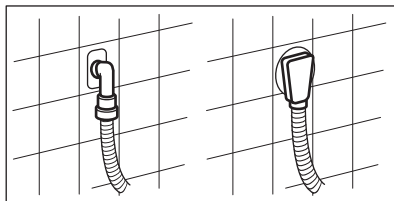

Du kan förlänga tömningsslangen till högst 400 cm. Kontakta auktoriserat servicecenter för den andra tömningsslangen och förlängningen.

## 4. PRODUKTBESKRIVNING

### 4.1 Produktöversikt

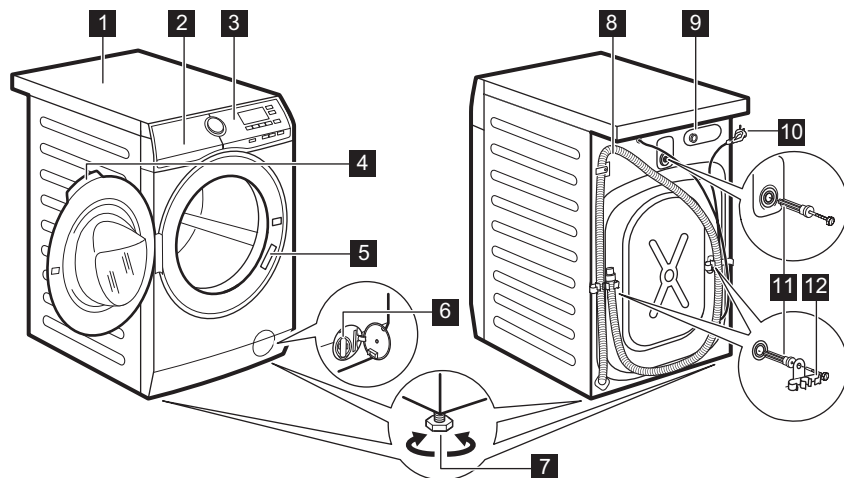

- |   |                                     |
|---|-------------------------------------|
| <b>1</b> Bänkskiva                        | <b>8</b> Tömningsslang              |
| <b>2</b> Tvättmedelsfack                  | <b>9</b> Tilloppslangens anslutning |
| <b>3</b> Kontrollpanel                    | <b>10</b> Nätkabel                  |
| <b>4</b> Luckhandtag                      | <b>11</b> Transportbultar           |
| <b>5</b> Typskylt                         | <b>12</b> Slangstöd                 |
| <b>6</b> Filter till tömningspump         |                                     |
| <b>7</b> Fötter för att få maskinen i våg |                                     |

## 5. KONTROLLPANELEN



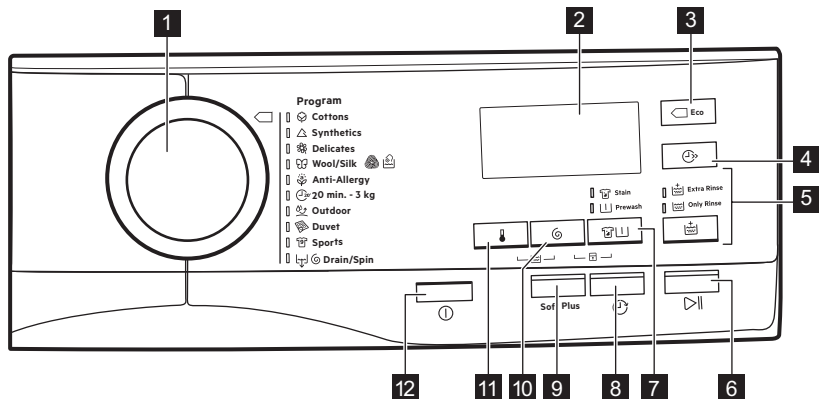

















### 5.1 Beskrivning av kontrollpanelen



- |   |  |
|---|--|
| <p><b>1</b> Programväljare</p> <p><b>2</b> Display</p> <p><b>3</b> Eco touchknapp</p> <p><b>4</b> Tidspar touch-knapp</p> <p><b>5</b> Sköljning touch-knapp</p> <ul style="list-style-type: none"> <li>• Tillvalet Extra sköljning</li> <li>• Hoppa över tvättfas - Endast sköljning</li> </ul> <p><b>6</b> Start/Paus touch-knapp</p> <p><b>7</b> Touch-knapp fläckar/förtvätt</p> | <ul style="list-style-type: none"> <li>• Fläck funktionen</li> <li>• Förtvätt</li> </ul> <p><b>8</b> Touch-knapp Födröjd Start</p> <p><b>9</b> Soft Plus touch-knapp</p> <p><b>10</b> Touch-knapp reducerad centrifugering</p> <p><b>11</b> Touch-knapp temperatur</p> <p><b>12</b> Touchknapp på/av</p> |
|---|--|

### 5.2 Display



	Indikator för max tvättmängd. <b>kg</b> -indikatorn blinkar under uppskattningen av tvättmängd.
	Indikator för lucklås.
	Indikator för Fördröjd Start.
	Den digitala indikatorn kan visa: <ul style="list-style-type: none"> <li>• Programlängd (t.ex. <b>2:40</b>).</li> <li>• Fördröjd tid (t.ex. <b>30'</b> eller <b>2h</b>).</li> <li>• Programslut ().</li> <li>• Varningskod (<b>E20</b>).</li> </ul>
	Indikator för tvättfas. Den blinkar under förtvätts- och tvättfasen.
	Indikator för sköljfas. Den blinkar under sköljningsfasen.
	Funktionen Extra sköljning. Indikatorn <b>+</b> visas ovanför  när extra sköljning har ställts in.
	Indikator för centrifugering och tömning. Den blinkar under centrifugerings- och tömningsfasen.
	Indikator för barnlås.
	Indikatorer för energispar.  -indikatorn visas genom att välja ett program för bomull vid 40 °C eller 60 °C.
	Temperaturdisplay.  -indikatorn visas när en kall tvätt har ställts in.
	Indikator för centrifugeringshastighet.
	Indikator för igen centrifugeringshastighet. Centrifugeringen är avstängd.
	Indikator för Sköljstopp.
	Indikator för Extra Tyst.
	Indikatorn för Spara tid.

### 5.3 Flerspråkiga etiketter

Fästbara etiketter på olika språk levereras med maskinen.

Önskad etikett kan fästas bredvid programvredet.

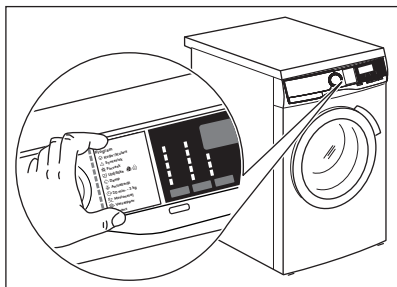

## 6. VRED OCH KNAPPAR

### 6.1 På/Av (On/Off) ①

Om du trycker på den här knappen i några sekunder slås maskinen på eller stängs av. Två olika ljud hörs när man slår på eller stänger av maskinen.

Eftersom Standby-funktionen i vissa fall automatiskt stänger av maskinen för att minska energiförbrukningen kan du behöva slå på den igen.

För mer information, se Standby-avsnittet i kapitlet Daglig användning.

### 6.2 Inledning

**i** Funktionerna går inte att välja med alla tvättprogram. Kontrollera kompatibiliteten mellan funktionerna och tvättprogrammen i "Programöversikt". En funktion kan utesluta en annan, i det här fallet låter inte maskinen dig ställa in inkompatibla funktioner tillsammans.

### 6.3 Temperatur 🌡️

När du väljer ett tvättprogram föreslår maskinen automatiskt den förinställda temperaturen för programmet.

Tryck på denna knapp upprepade gånger tills önskad temperatur visas på displayen.

När displayen visar ✖️ och --, värmer inte produkten upp vattnet.

### 6.4 Centrif. 🌀

När du ställer in ett program ställer maskinen automatiskt in maximal centrifugeringshastighet.

Tryck upprepade gånger på den här knappen för att:

- **Minska centrifugeringshastigheten.**

**i** Displayen visar endast tillgängliga centrifugeringshastigheter för inställt program.

- **Aktivera funktionen Sköljstopp.**

Den sista centrifugeringen utförs ej. Maskinen tömmer inte det sista sköljvattnet för att tvätten inte ska skrynklas. Tvättprogrammet stannar med vatten i trumman.

På displayen visas indikatorn . Luckan är låst och trumman snurrar med jämna mellanrum för att tvätten ska bli mindre skrynklig. Du måste tömma ut vattnet för att kunna låsa upp luckan.

Om du trycker på Start/Paus-knappen utför maskinen centrifugeringsfasen och tömmer ut vattnet.

**i** Maskinen tömmer ut vattnet automatiskt efter cirka 18 timmar.

- **Aktivera funktionen Extra Tyst.**

De mellanliggande och slutliga centrifugeringsfaserna utesluts och programmet avslutas med vatten i trumman. Detta gör att tvätten blir mindre skrynklig.

På displayen visas indikatorn . Luckan förblir låst. Trumman snurrar

runt då och då för att minska uppkomsten av skrynklor. Du måste tömma ut vattnet för att kunna låsa upp luckan.

Eftersom programmet är väldigt tyst kan man tvätta under natten när elpriserna är lite billigare. I vissa program utförs sköljningarna med mer vatten.



Om du trycker på Start/Paus-knappen utförs endast tömningsfasen.

-  Maskinen tömmer ut vattnet automatiskt efter cirka 18 timmar.

## 6.5 Fläckar/Förtvätt

Tryck på den här knappen upprepade gånger för att aktivera ett av de två alternativen.

Motsvarande indikatorlampa tänds på displayen.

- **Fläck**  Välj denna funktion för att lägga till en anti-fläckfas till ett program för att behandla hårt smutsad eller smutsad tvätt med fläckborttagningsmedel. Häll fläckborttagningsmedlet i fack . Fläckborttagningsmedlet kommer att läggas till under lämplig fas i tvättprogrammet.

-  Denna funktion är inte tillgänglig vid temperaturer under 40 °C.

- **Förtvätt**  Använd den här funktionen för att lägga till en förtvätt i 30 °C före tvättfasen. Det här alternativet rekommenderas för hårt smutsad tvätt, särskilt om den innehåller sand, damm, lera och andra fasta partiklar.

-  Funktionen kan lägga till tid till programlängden.

## 6.6 Sköljning

Med den här knappen kan du välja någon av följande funktioner:

- Extra sköljning -funktionen

Denna funktion lägger till några sköljningar enligt valt tvättprogram. Använd den här funktionen för personer som är allergiska mot tvättmedelsrester och i områden där vattnet är mjukt.

-  Funktionen lägger till lite tid till programlängden.



- Hoppa över tvättfas - Endast sköljning -funktion  
Produkten utför endast sköljfasen, centrifugeringsfasen och tömningsfasen för det valda programmet.

Motsvarande indikatorlampa ovanför knapparna tänds.

## 6.7 Eco

Välj detta alternativ för lätt och normalt smutsad tvätt som ska tvättas i 30 °C eller högre temperaturer.

Produkten minskar tvättemperaturen och förlänger tvättiden för att erhålla en effektiv tvättning samt minska energiförbrukningen. På displayen visas indikatorn **ECO**.

-  Om du väljer bomullsprogrammet vid 40 °C eller 60°C och inga andra alternativ har ställts in, visar displayen indikatorlampan  **ECO**; dessa är de vanliga bomullsprogrammen och de mest effektiva programmen avseende kombinationen energi- och vattenförbrukning.

## 6.8 Tidspar

Med den här funktionen kan du minska programlängden.

- Om tvätten är normalt eller lite smutsad kan man med fördel förkorta tvättprogrammet. Tryck på den här knappen **en gång** för att minska tvättiden.
- Vid mindre tvättmängder trycker du på den här knappen **två gånger** för att ställa in ett extra kort program.

På displayen visas indikatorn .



## 6.9 Soft Plus

Ställ in Soft Plus-alternativet för att optimera sköljmedelsdistributionen och därmed få mjukare tvätt.

 Funktionen lägger till lite tid till programlängden.

## 6.10 Fördröjd start (Delay Start)

Med det här alternativet kan du fördröja programstarten till en bättre lämpad tidpunkt.

Tryck upprepade gånger på knappen för att ställa in önskad fördröjning. Tiden ökar i steg om 30 minuter upp till 90 minuter och med 2 timmar upp till 20 timmar.

När du har tryckt på Start/Paus-knappen visar displayen kontrollampen  och vald fördröjningstid samtidigt som produkten börjar nedräkningen.







## 6.11 Start/Paus









Tryck på Start/Paus-knappen för att starta, pausa eller avbryta ett program.









# 7. PROGRAM

## 7.1 Programöversikt

Diskprogram

Program	Programbeskrivning
<b>Diskprogram</b>	
 Cottons	<p><b>Vit och färgad bomull.</b> Normalt och lätt smutsad tvätt.</p> <p><b>Standardprogram för energimärkningens förbrukningsvärden.</b> Enligt bestämmelsen 1061/2010 är programmet Cottons vid 60 °C och programmet Cottons vid 40 °C med alternativet  "Standardprogram 60 °C vit-/kulörtvätt" och "Standardprogram 40 °C vit-/kulörtvätt". De är de mest effektiva programmen vad gäller kombinationen energi- och vattenförbrukning för normalt smutsad tvätt.</p> <p> Vattentemperaturen i tvättfasen kan skilja sig från temperaturen som anges för valt program.</p>
 Synthetics	<p><b>Syntetplagg eller blandade material.</b> Normalt smutsad tvätt.</p>
 Delicates	<p><b>Ömtåliga material som akryl, viskos, polyester.</b> Normalt smutsad tvätt.</p>
 Wool/Silk	<p><b>Ylle som går att tvätta i maskinen, handtvättbar ylle och ömtåliga material</b> med symbolen "handtvätt".<sup>1)</sup></p>
 Anti-Allergy	<p><b>Vita bomullsplagg.</b> Detta program tar bort mikroorganismer tack vare en tvättfas med en temperatur över 60 °C under några minuter. Detta hjälper till att ta bort bakterier, mikroorganismer och partiklar. En ytterligare sköljningsfas säkerställer avlägsnande av tvättmedelsrester och pollen/allergiframkallande ämnen. Tvättfasen blir på det sättet mer effektiv.</p>



















Program	Programbeskrivning		
 20 min. - 3 kg	<b>Bomulls- och syntetplagg</b> som är lätt smutsade och bara använts en gång.		
 Outdoor	<p><b>Sportplagg i syntetmaterial.</b> Detta program är utformat för att försiktigt tvätta moderna sportkläder såsom gym-, cyklings- eller joggingkläder och liknande plagg för utomhusbruk. Den rekommenderade tvättmängden är 2,5 kg.</p> <p> För att få bättre resultat ska du inte använda sköljmedel och se till att det inte finns någon sköljmedelsrest kvar i tvättmedelsfacket.</p> <p><b>Vattentäta tyger och vattentäta tyger som andas.</b> Detta program kan också användas som ett återupplivningsprogram för vattentäta material, särskilt anpassat för behandling av kläder med en hydrofob beläggning, vilket gör dem vattentäta eller vattenbeständiga tack vare sin impregnering. För detta impregneringsprogram, gör enligt följande:</p> <ul style="list-style-type: none"> <li>• Håll ett speciellt medel som bevarar egenskaperna hos vattentäta plagg i facket för sköljmedel .</li> <li>• Minska tvättmängden till 1 kg.</li> </ul> <p> För att vattentätheten hos vattentäta material ska bevaras, ska tvätten torkas i torktumlare med torkprogrammet Outdoor.</p>		
 Duvet	<b>Syntetfilt, vadderade kläder, täcken, dunjackor</b> och liknande.		
 Sports	<b>Plagg i syntetmaterial och ömtåliga plagg</b>		
 Drain/Spin	För att centrifugera tvätten och tömma ut vattnet i trumman. <b>Alla material förutom ylle och ömtåliga material.</b>		
<p><sup>1)</sup> Under det här programmet roterar trumman sakta för en skonsam tvätt. Det kan verka som om trumman roterar felaktigt eller inte roterar alls.</p> <p>Programtemperatur, högsta centrifugeringshastighet och maximal tvättmängd</p>			
Program	Standardtemperatur Temperaturvariation	Max. centrifugeringshastighet Centrifugeringshastighetsintervall	Max. tvättmängd
 Cottons	40 °C 95 °C - Kall	1400 varv/minut 1400 rpm - 400 varv/minut	7 kg

Program	Standardtemperatur Temperaturvariation	Max. centrifugeringshastighet Centrifugeringshastighetsintervall	Max. tvättmängd
 Synthetics	40 °C 60 °C - Kall	1200 varv/minut 1200 rpm - 400 varv/ minut	3 kg
 Delicates	40 °C 40 °C - Kall	1200 varv/minut 1200 rpm - 400 varv/ minut	3 kg
 Wool/Silk	40 °C 40 °C - Kall	1200 varv/minut 1200 rpm - 400 varv/ minut	1,5 kg
 Anti-Allergy	60 °C	1400 varv/minut 1400 rpm - 400 varv/ minut	7 kg
 20 min. - 3 kg	30 °C 40 °C - 30 °C	1200 varv/minut 1200 rpm - 400 varv/ minut	3 kg
 Outdoor	30 °C 40 °C - Kall	1200 varv/minut 1200 rpm - 400 varv/ minut	2,5 kg <sup>1)</sup> 1 kg <sup>2)</sup>
 Duvet	40 °C 60 °C - Kall	800 varv/minut 800 rpm - 400 varv/ minut	3 kg
 Sports	30 °C 40 °C - Kall	1200 varv/minut 1200 rpm - 400 varv/ minut	3 kg
		1400 varv/minut 1400 varv/minut - - -	7 kg

1) Programöversikt.

2) Tvättprogram och program för återupplivning av vattentäta material.

## Programfunktioner kompatibilitet

Program	 Cottons	 Synthetics	 Delicates	 Wool/Silk	 Anti-Allergy	 20 min. - 3 kg	 Outdoor	 Duvet	 Sports	 Drain/Spin
Funktioner										
	■	■	■	■	■	■	■	■	■	■
---										■
	■	■	■	■	■		■		■	
 dB	■	■	■							
 1)	■	■	■		■					
	■	■	■		■				■	
	■	■	■		■		■		■	
	■	■	■	■	■	■	■	■	■	
<b>ECO</b> 2)	■	■	■					■		
 3)	■	■	■							
	■	■	■	■	■	■	■	■	■	■
Soft Plus	■	■	■		■			■		

1) Denna funktion är inte tillgänglig vid temperaturer under 40 °C.

2) Denna funktion är inte tillgänglig vid temperaturer under 30 °C.

3) Om du väljer det kortaste programmet rekommenderar vi att du minskar mängden tvätt. Det går att fylla maskinen helt men tvättresultatet kan bli sämre.

## 7.2 Woolmark Apparel Care - Blå



Maskinens ylleprogram har godkänts av Woolmark Company för tvätt av maskintvätt av ylleplagg märkta som "handtvätt", under förutsättning att plaggen tvättas enligt anvisningarna från tillverkaren av denna tvättmaskin. Följ anvisningarna på klädvårdsetiketten för torkning och andra tvättanvisningar. M1511

I Storbritannien, Irland, Hong Kong och Indien är Woolmark-symbolen ett certifieringsmärke.

## 8. INSTÄLLNINGAR

### 8.1 Knapplås

Med den här funktionen kan du förhindra att barnen leker med kontrollpanelen.

- **Aktivera/avaktivera** funktionen genom att trycka på och knapparna samtidigt tills indikatorlampan för **tänds/släcks**.

Du kan aktivera funktionen:

- Innan du rör vid knappen Start/Paus: alla knapparna och programvredet är avaktiverade (förutom På/Av (On/Off)-knappen).
- Innan du rör vid knappen Start/Paus: kan inte produkten starta.

Produkten bibehåller detta val även när du stängt av.

### 8.2 Ljudsignaler

Ljudsignalerna hörs när programmet är avslutat (sekvens av ljud i ca 2 minuter).

**Inaktivera/aktivera** ljudsignalerna genom att trycka på och knapparna samtidigt i sex sekunder.



Om du avaktiverar ljudsignalerna fortsätter de att låta när det är något fel på produkten.

### 8.3 Permanent inställning av extra sköljning

Med det här alternativet kan du ha funktionen för extra sköljning på permanent när du ställer in ett nytt program.

- **Aktivera/avaktivera** funktionen genom att trycka på - och knappen samtidigt tills relevant indikatorlampa **tänds/släcks**.

På displayen visas ovanför .

## 9. FÖRE FÖRSTA ANVÄNDNING

1. Se till att alla transportbultar är borttagna från produkten.
2. Se till att det finns el och att vattenkranen är öppen.
3. Häll en liten mängd tvättmedel i

facket märkt med .

4. Ställ in och starta ett program för bomull vid högsta temperaturen utan tvätt i trumman. Detta tar bort all möjlig smuts från trumman och baljan.

## 10. DAGLIG ANVÄNDNING



**VARNING!**  
Se säkerhetsavsnitten.

### 10.1 Aktivera produkten

1. Sätt i stickkontakten i eluttaget.
2. Öppna vattenkranen.
3. Tryck på På/Av (On/Off)-knappen i några sekunder för att aktivera produkten.

En kort signal hörs (om aktiverad).  
Programvredet är automatiskt inställt på bomullsprogrammet.

Displayen visar den maximala tvättmängden, standardtemperaturen, den högsta centrifugeringshastigheten, tvättfasindikatorer och programtiden.

### 10.2 Lägg i tvätt

1. Öppna luckan.
2. Lägg in tvätten i trumman, ett plagg i taget.
3. Skaka plaggen innan du lägger i dem i maskinen.

Lägg inte i för mycket tvätt i trumman.

4. Stäng luckan ordentligt.

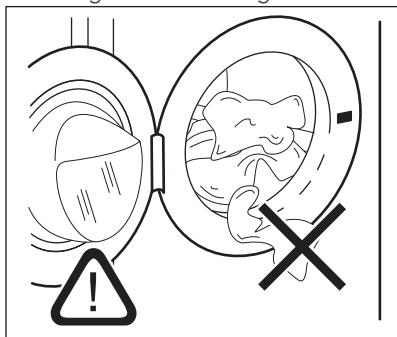

**FÖRSIKTIGHET!**  
Kontrollera att det inte finns någon tvätt kvar mellan tätningen och luckan. Det finns risk för vattenläckage eller att tvätten skadas.

### 10.3 Fylla på tvättmedel och tillsatsmedel

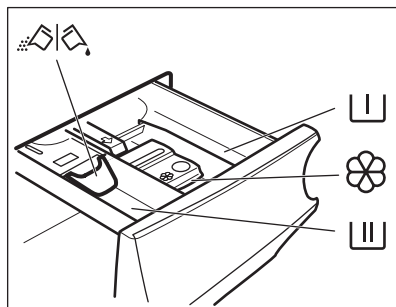

Fack för förtvättfasen, blötlägningsprogram eller fläckborttagningsmedel.



Tvättmedelsfack för tvättfas.



Fack för flytande tillsatser (sköljmedel, stärkelse).



Maximal nivå för flytande tillsatser.



Flik för pulvertvättmedel eller flytande tvättmedel.



Följ alltid instruktionerna på tvättmedelsförpackningarna, men vi rekommenderar dock att du inte överskrider den angivna maxnivån (**MAX**). Denna mängd garanterar bästa tvättresultat.



Efter ett tvättprogram ska eventuella tvättmedelsrester tas bort från tvättmedelsfacket.

### 10.4 Kontrollera flikens läge

1. Dra ut tvättmedelsfacket så långt det går.

2. Tryck ner spaken för att ta ut facket.

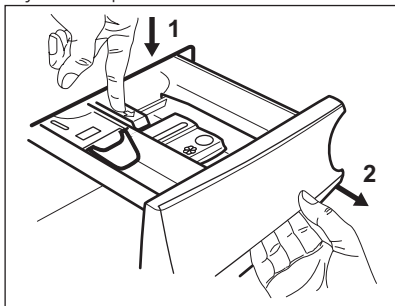

3. Vänd fliken uppåt om du ska använda pulvertvättmedel.

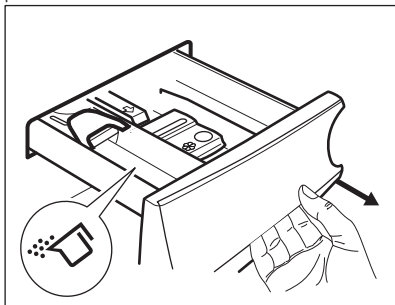

4. Vänd fliken nedåt om du ska använda flytande tvättmedel.

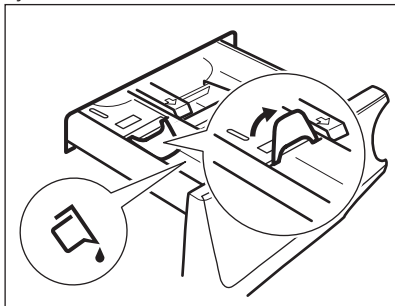

#### Med fliken i läget NEDÅT:

- Använd inte geléaktigt eller tjockt flytande tvättmedel.
- Lägg inte i mer flytande tvättmedel än gränsen som visas på fliken.
- Ställ inte in i förtvättfasen.
- Ställ inte in funktionen fördröjd start.

5. Mät upp tvätt- och sköljmedel.  
6. Stäng tvättmedelsfacket försiktigt.

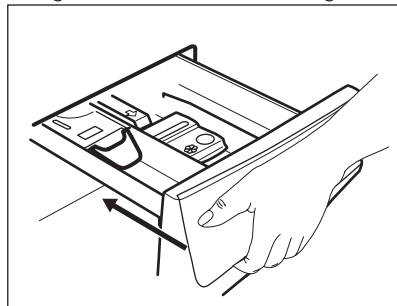

Se till att fliken inte orsakar en tilltappning när du stänger facket.

## 10.5 Inställning av program

1. Vrid programvredet för att välja önskat tvättprogram. Motsvarande programlampa tänds. Indikatorlampan för Start/Paus-knappen blinkar. Displayen visar den maximala angivna tvättmängden för programmet, standardtemperaturen, den högsta centrifugeringshastigheten, tvättfasindikatorer (om sådana finns) och en ungefärlig programtid.
2. Tryck på motsvarande knappar för att ändra temperaturen och/eller centrifugeringshastigheten.
3. Ställ vid behov in en eller flera funktioner genom att trycka på motsvarande knappar. Knapparna tänds på displayen och angiven information ändras därefter.



Om ett val inte **är möjligt**, tänds ingen lampa och inget ljud hörs.

## 10.6 Starta ett program med fördröjd start

1. Tryck på Fördröjd start (Delay Start)-knappen flera gånger tills displayen visar önskad fördröjningstid.  
Indikatorn  tänds.
2. Tryck på Start/Paus-knappen. Produkten startar nedräkningen för fördröjd start.  
När nedräkningen löper ut startar programmet.

 PROSENSE-beräkningen starten när nedräkningen är klar.

## Annullera fördröjd start efter det att nedräkningen påbörjats

Avbryta den fördröjda starten:

1. Tryck på Start/Paus-knappen för att sätta maskinen på paus.  
Motsvarande indikator blinkar.
2. Tryck på Fördröjd start (Delay Start)-knappen tills displayen visar .
3. Tryck på Start/Paus-knappen en gång till för att starta programmet omedelbart.

## Ändring av fördröjd start efter det att nedräkningen påbörjats

Ändra den fördröjda starten:

1. Tryck på Start/Paus-knappen för att sätta maskinen på paus.  
Motsvarande indikator blinkar.
2. Tryck på Fördröjd start (Delay Start)-knappen flera gånger tills displayen visar önskad fördröjningstid.
3. Tryck på Start/Paus-knappen en gång till för att starta ny nedräkning.



## 10.7 Starta ett program

Tryck på Start/Paus-knappen för att starta programmet.  
Motsvarande indikator slutar blinka och fortsätter lysa med fast sken.  
Programmet startar och luckan låses. På displayen visas indikatorn .

 Tömningspumpen kan vara aktiv strax innan produkten fylls med vatten.

## 10.8 ProSense detektion av tvättmängd

När du har trycks på Start/Paus-knappen:

1. Indikatorn  blinkar.
2. ProSense startar avkänningen av tvättmängden för att räkna ut programtiden. Indikatorn **kg** och prickarna för tiden  blinkar.
3. Efter ca 15 minuter visar displayen den nya programtiden: Indikatorn **kg** släcks och prickarna för tiden  slutar blinka.  
Produkten justerar automatiskt programtiden för tvättmängden för att få perfekt tvättresultat på minsta möjliga tid. Programtiden kan minska eller öka.

 ProSense-detektionen genomförs endast med kompletta tvättprogram (ingen fas har valts bort).

## 10.9 Programfasindikatorer

När programmet startar blinkar kontrollampen för driftsfasen medan de andra lamporna lyser med ett fast sken.

T.ex. om tvätt eller förtvättfasen är

igång:  .

När fasen är klar slutar motsvarande kontrollampa att blinka och lyser konstant. Kontrollampen för nästa fas börjar blinka.

T.ex. när sköljningen pågår:  .

## 10.10 Avbryta ett program och ändra funktionerna

När programmet är igång kan du bara ändra vissa funktioner:

1. Tryck på knappen Start/Paus.  
Motsvarande indikator blinkar.
2. Ändra funktionerna. Den angivna informationen på displayen ändras därefter.
3. Tryck på Start/Paus-knappen igen.  
Tvättprogrammet fortsätter.



## 10.11 Avbryta ett pågående program

1. Tryck på På/Av (On/Off)-knappen för att avbryta programmet och stänga av produkten.
  2. Tryck på På/Av (On/Off)-knappen igen för att slå på produkten.
- Nu kan du ställa in ett nytt tvättprogram.

**i** Om ProSense-fasen redan har genomförts och vattenpåfyllningen har startat, startar det nya programmet **utan upprepning av ProSense-fasen**. Vattnet och tvättmedlet töms inte för att undvika rester.

## 10.12 Öppna luckan

**i** Om temperaturen och nivån på vattnet i trumman är för hög och/eller trumman fortfarande roterar kan du inte öppna luckan.

Luckan är låst medan ett program eller fördröjd start pågår.

1. Tryck på knappen Start/Paus. Tillhörande kontrollampa för låst lucka släcks på displayen.
2. Öppna luckan. Om så behövs kan man lägga till eller ta bort plagg.
3. Stäng luckan och tryck på Start/Paus-knappen.

Programmet eller den fördröjda starten fortsätter.

## 10.13 Program klart

När programmet är klart stannar produkten automatiskt. Ljudsignaler hörs (om de är aktiverade).

På displayen visas alla tvättfaser med fast sken och tidsområdet visar .

Kontrollampen för knapp Start/Paus släcks.

Luckan låses upp och kontrollampa  släcks.

1. Tryck på knappen På/Av (On/Off) för att stänga av produkten.





Fem minuter efter att programmet avslutats stänger energisparfunktionen automatiskt av produkten.



**i** När du slår på produkten igen visas slutet på det senast inställda programmet på displayen. Vrid programvredet för att ställa in ett nytt program.



2. Ta ut tvätten ur produkten.
3. Kontrollera att trumman är tom.
4. Låt luckan och tvättmedelsfacket stå på glänt för att undvika mögelbildning och dålig lukt.
5. Stäng vattenkranen.

## 10.14 Tömma ut vattnet när ett program är klart

Om du har valt ett program eller en funktion som inte tömmer ur vattnet efter den sista sköljningen, avslutas programmet, men:

- Displayen visar -indikatorn, funktionsindikatorn  eller  och indikatorn för låst lucka .
- Indikatorn för driftsfasen  blinkar.
- Trumman roterar fortfarande regelbundet för att undvika att tvätten skrynklas.
- Luckan förblir låst.
- Du måste tömma ut vattnet för att kunna öppna luckan:

1. Tryck vid behov på Centrif.-knappen för att minska centrifugeringshastigheten som produkten föreslår.
2. Tryck på Start/Paus-knappen:
  - Om du har ställt in , tömmer produkten ut vattnet och centrifugerar.
  - Om du har ställt in , tömmer produkten bara ut vattnet.

Indikatorerna för funktion  eller  släcks, medan -indikatorn blinkar och sedan släcks.

3. När programmet är klart och kontrollampa för lucklåset  släcks kan du öppna luckan.

- Tryck på På/Av (On/Off)-knappen i några sekunder för att stänga av produkten.



Maskinen tömmer oavsett ut vattnet automatiskt efter cirka 18 timmar.

## 10.15 Standby-funktion

Stand by-funktionen stänger automatiskt av produkten för att minska energiförbrukningen när:

- Du inte använder produkten under 5 minuter innan du trycker på Start/Paus-knappen.  
Tryck på knappen På/Av (On/Off) för att slå på produkten igen.

- Efter 5 minuter från tvättprogrammets slut  
Tryck på knappen På/Av (On/Off) för att slå på produkten igen.  
Displayen visar slutet för det senast inställda programmet.  
Vrid programvredet för att ställa in ett nytt program.



Om du ställer in ett program eller ett alternativ som slutar med vatten i trumman, **stängs inte Stand by-funktionen av** för att påminna dig om att tömma ut vattnet.

# 11. RÅD OCH TIPS



## WARNING!

Se säkerhetsavsnitten.

## 11.1 Fylla på tvätt

- Dela in tvätten i: vittvätt, kulörtvätt, syntetmaterial, ömtåliga material och ylle.
- Följ tvättanvisningarna som finns på tvättmärkningen.
- Tvätta inte vita och färgade plagg tillsammans.
- Vissa färgade plagg kan missfärgas i första tvätten. Vi rekommenderar att du tvättar dem separat de första två gångerna.
- Knäpp knapparna på örngott och tryckknappar och stäng dragkedjor och hakar. Knyt skärp.
- Töm alla fickor och veckla ut.
- Vänd ut och in på flerfärgade plagg, ylleplagg och plagg med tryck.
- Förbehandla ingrodda fläckar.
- Tvätta svåra smutsfläckar med ett specialtvättmedel.
- Var försiktig med gardiner. Ta bort hakarna och lägg gardinerna i en tvättpåse eller ett örngott.
- Tvätta inte plagg utan fall eller med hål i. Tvätta små plagg (t.ex. bygelbehåar, bälten, strumpbyxor osv.) i en tvättpåse.
- En mycket liten tvättmängd kan orsaka balansproblem vid

centrifugeringsfasen och leda till överdrivna vibrationer. Om det inträffar:

- stäng av programmet och öppna dörren (se "Öppna luckan när ett program pågår eller vid fördröjd start");
- omfördela tvätten manuellt så att den är jämnt fördelad i trumman;
- tryck på Start/Paus knappen.  
Centrifugeringsfasen fortsätter.

## 11.2 Svåra fläckar

Det räcker inte med vatten och tvättmedel för vissa fläckar.

Vi rekommenderar att du förbehandlar dessa fläckar innan du lägger in plaggen i maskinen.

Det finns särskilda fläckborttagningsmedel. Använd ett fläckborttagningsmedel som lämpar sig för typen av fläck och material.

## 11.3 Tvättmedel och andra medel

- Använd endast tvättmedel och medel som är särskilt avsedda för tvättmaskiner:
  - pulvertvättmedel för alla typer av material,
  - pulver för ömtåliga material (40 °C max) och ylleplagg,

- flytande tvättmedel, helst för tvättprogram med låga temperaturer (max. 60 °C) för alla typer av material, eller specialtvättmedel för endast ylle.
- Blanda inte olika sorters tvättmedel.
- För miljöns skull ska du inte använda mer tvättmedel än nödvändigt.
- Följ alltid anvisningarna på tvättmedelsförpackningen eller andra produkter utan att överskrida indikerad max.nivå (**MAX**).
- Använd rekommenderade tvättmedel för materialets typ och färg, programtemperatur och smutsgrad.

## 11.4 Miljötips

- Ställ in ett program utan förtvätt om du har tvätt som är normalt smutsad.
- Starta alltid ett tvättprogram med full maskin.
- Om du förbehandlar ingrodda fläckar kan du använda en fläckborttagare

när du väljer program med låga temperaturer.

- Kontrollera vattenhårdheten i hemmet så att du använder rätt mängd tvättmedel. Se avsnittet "Vattenhårdhet".

## 11.5 Vattenhårdhet

Om vattenhårdheten där du bor är hög eller medelhög rekommenderar vi att du använder vattenavhårdare. I områden där vattenhårdheten är mjuk behövs ingen vattenavhårdare.

Kontakta din lokala vattenmyndighet för att ta reda på vattenhårdheten där du bor.

Använd rätt mängd för vattenavhårdning. Följ alltid anvisningarna på förpackningen till produkten.

# 12. SKÖTSEL OCH RENGÖRING



### VARNING!

Se säkerhetsavsnitten.

## 12.1 Utvändig rengöring

Rengör produkten endast med mild rengöringsmedel och varmt vatten. Torka alla ytor noga.



### FÖRSIKTIGHET!

Använd inte denaturerad sprit, lösningsmedel eller kemiska produkter.

## 12.2 Avkalkning



Om vattenhårdheten där du bor är hög eller medelhög rekommenderar vi att du använder ett avkalkningsmedel för tvättmaskiner.

Kontrollera trumman regelbundet för uppkomst av kalkavlagringar.

De vanliga tvättmedlen innehåller redan vattenavhårdningsmedel, men vi

rekommenderar att man kör en cykel med tom tvättmaskin och avkalkningsmedel regelbundet.



Följ alltid anvisningarna på förpackningen till produkten.

## 12.3 Underhållstvätt

Vid programmen med låg temperatur kan det hända att det blir kvar lite tvättmedel i trumman. Gör en underhållstvättning regelbundet. För att göra detta:

- Ta ut tvätten ur trumman.
- Välj ett vit-/kulörtvattsprogram med högsta temperatur eller använd program Machine Clean om det finns. Tillsätt en liten mängd pulvertvättmedel i en tom trumma för att skölja ut eventuella rester.

## 12.4 Lucktätning

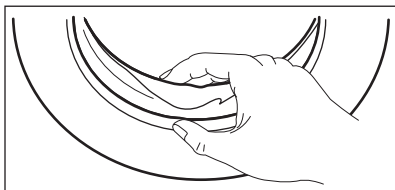

Undersök tätningen regelbundet och ta bort alla föremål från innerdelen.

## 12.5 Rengöring av trumman

Undersök trumman regelbundet för att förhindra rostpartiklar.

För en grundlig rengöring:

1. Rengör trumman med en specialprodukt för rostfritt stål.
-  Följ alltid anvisningarna på förpackningen till produkten.
2. Kör ett kort vit-/kulörtvättprogram vid hög temperatur eller använd program Machine Clean om det finns tillgängligt. Tillsätt en liten mängd pulvertvättmedel i en tom trumma för att skölja ut eventuella rester.

## 12.6 Rengöring av tvättmedelsfacket

För att undvika möjliga ansamlingar av torkat tvättmedel eller sköljmedel och/eller formeringar av mögel i tvättmedelsfacket, bör man med jämna mellanrum utföra följande rengöringsåtgärder:

1. Öppna lådan. Tryck ner haken som på bilden och dra ut lådan.

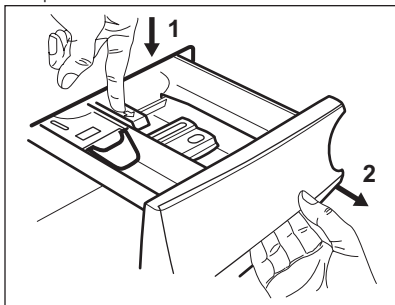

2. Avlägsna den övre delen av tillsatsfacket för att underlätta rengöringen och spola det under rinnande vatten för att få bort eventuella tvättmedelsrester. Sätt tillbaka överdelen efter rengöringen.

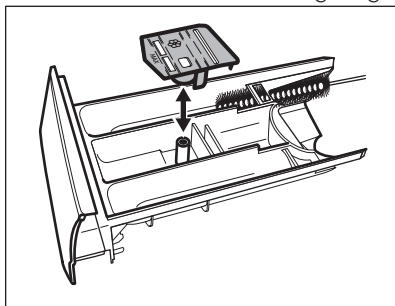

3. Se till att alla tvättmedelsrester är borta från den övre och nedre delen av urtaget. Använd en liten borste för att rengöra urtaget.

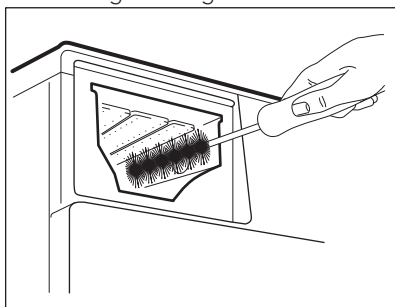

4. Sätt tillbaka tvättmedelslådan i sitt läge och stäng den. Kör sköljprogrammet utan någon tvätt i maskinen.

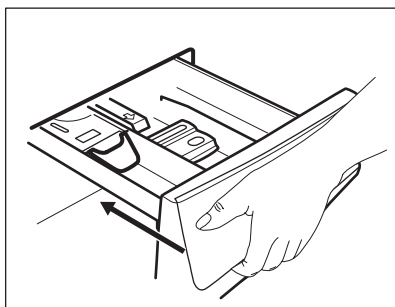

## 12.7 Rengöra tömningspumpen



### VARNING!

Koppla bort produkten från eluttaget.



Kontrollera regelbundet tömningspumpsfiltret och se till att det är rent.

Rengör tömningspumpen om:

- Maskinen inte tömmer ut vattnet.
- Trumman inte snurrar.
- Produkten avger ett ovanligt ljud p.g.a. att tömningspumpen är blockerad.
- Displayen visar larmkoden **E20**.



### VARNING!

- Ta inte bort filtret medan produkten är igång.
- Rengör inte pumpen om vattnet i produkten är hett. Vänta tills vattnet har svalnat

### Gör enligt följande för att rengöra pumpen:

1. Öppna pumpskyddet.

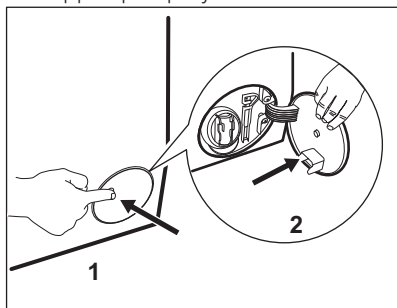

2. Placera en lämplig skål under tömningspumpsavslippet för att samla upp det vatten som rinner ut.
3. Kläm ihop de två spakarna och dra ut tömningsledningen för att öppna.

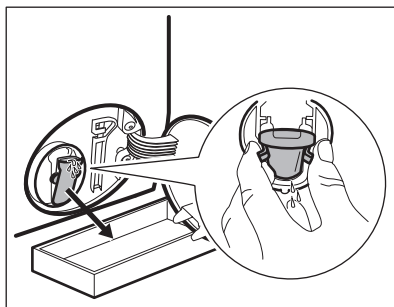

4. Låt vattnet rinna ut.

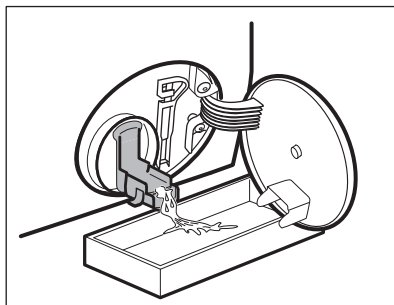

5. När skålen är fylld med vatten, sätt tillbaka tömningsledningen och töm behållaren.
6. Upprepa steg 4 och 5 tills vattnet slutar rinna ut.

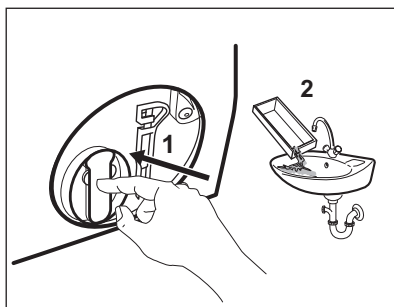

7. Stäng tömningsledningen och vrid nålfällan motsols för att ta bort den.

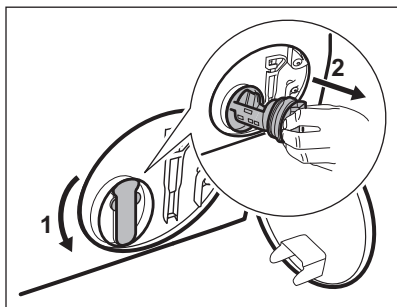

8. Avlägsna ludd och partiklar från filterinsatsen om så behövs.
9. Se till att pumphjulet roterar. Om det inte roterar ska du kontakta vårt auktoriserade servicecenter.

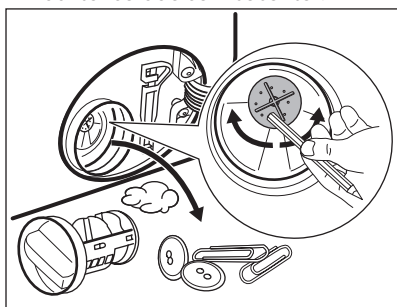

10. Skölj filtret under vattenkranen.

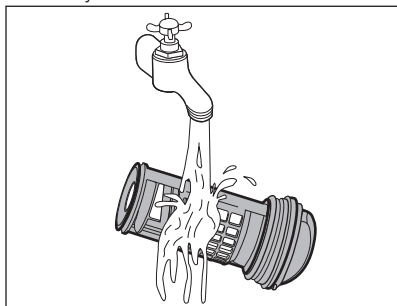

11. Sätt tillbaka filtret i styrskenorna genom att vrida det medsols. Var noga med att dra åt filtret ordentligt för att förhindra läckage.

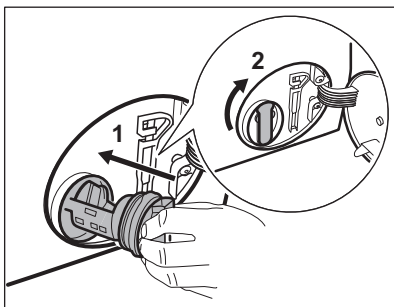

12. Stäng pumpavloppet.

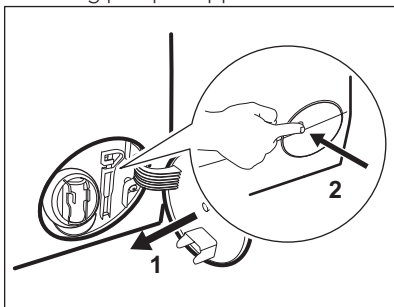

## 12.8 Rengöring av tilloppslangen och ventilfiltret

Vi rekommenderar att man rengör både filtret till tilloppslangen och ventilen med jämna mellanrum för att avlägsna ansamlingar:

1. Ta bort tilloppslangen från kranen och rengör filtret.

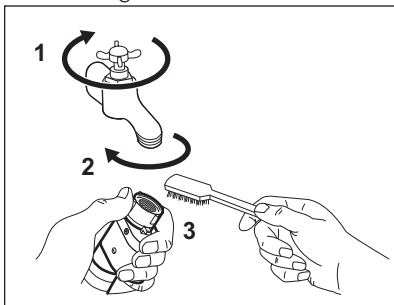

2. Ta bort tilloppslagen från produkten genom att lossa på ringmuttern.

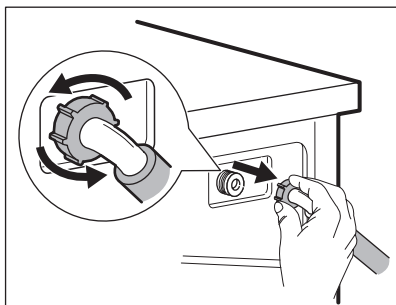

3. Rengör ventilfiltret på produktens baksida med en tandborste.

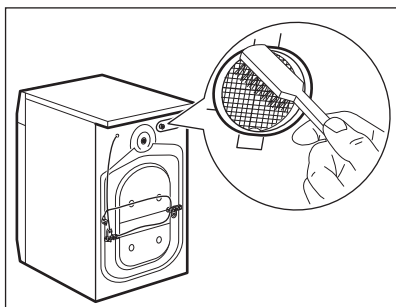

4. När du sätter tillbaka slangen på produkten ska den vridas från vänster till höger (inte i vertikalt läge) beroende på hur din vattenkran är placerad.

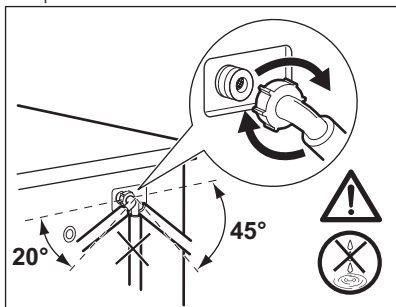

## 13. FELSÖKNING



**WARNING!**  
Se säkerhetsavsnitten.

### 13.1 Inledning

Produkten startar inte eller stannar under drift.

## 12.9 Nödtömning

Om maskinen inte töms på vatten kan man köra samma procedur som beskrivs i paragrafen "Rengör tömningsfiltret". Rengör pumpen vid behov.

## 12.10 Åtgärder vid frysrisk

Om produkten är installerad på en plats där temperaturen kan sjunka till 0 °C eller lägre, ta bort det kvarvarande vattnet i tillloppsslangen och tömningspumpen.

1. Koppla bort produkten från eluttaget.
2. Stäng vattenkranen.
3. Placera tillloppsslangens båda ändar i en behållare och låt vattnet rinna ur slangen.
4. Töm tömningspumpen. Se nödtömningsproceduren.
5. När tömningspumpen är tom, sätt tillbaka tillloppsslangen igen.



### **WARNING!**

Se till att temperaturen är över 0 °C innan du använder produkten igen. Tillverkaren har inget ansvar för de skador som orsakas av låga temperaturer.

Prova först att hitta en lösning på problemet (se tabellen). Kontakta auktoriserat servicecenter om problemet fortsätter.

**Vid mer omfattande problem hörs den akustiska signalen, displayen visar en larmkod och Start/Paus -knappen blinkar kontinuerligt:**

- **E10** - Produkten fylls inte med vatten ordentligt.
- **E20** - Produkten tömmer inte ut vattnet.
- **E40** - Produktens lucka är öppen eller är inte ordentligt stängd. Kontrollera luckan!



Om maskinen har för mycket tvätt i trumman, ta bort en del plagg och/eller tryck in luckan och tryck på Start/Paus-knappen samtidigt tills indikatorn för  slutar blinka (se bilden nedan).

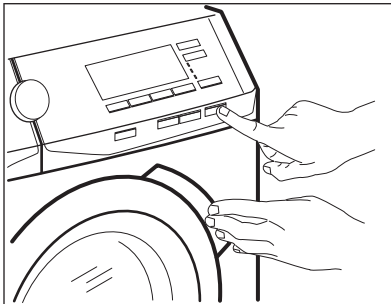

- **E40** - Strömförsörjningen är instabil. Vänta tills nätspänningen är stabil.
- **E91** - Ingen kommunikation mellan produktens elektriska element. Stäng av den och sätt på den igen.
- **EFO** - Översvämningsskyddet är aktiverat. Koppla från produkten och stäng vattenkranen. Kontakta auktoriserat servicecenter.



#### **WARNING!**

Stäng av produkten innan du gör någon kontroll.

## 13.2 Möjliga fel

Problem	Möjlig lösning
Programmet startar inte.	Se till att stickkontakten sitter ordentligt i eluttaget.
	Se till att luckan är stängd.
	Kontrollera att det inte finns en skadad säkring i säkringsdosan.
	Säkerställ att Start/Paus inte har vidrörts.
	Om fördröjd start är inställd avbryter du inställningen eller väntar tills nedräkningen är slut.
Produkten fylls inte med vatten.	Avaktivera Barnlås-funktionen om den är på.
	Kontrollera att vattenkranen är öppen.
	Kontrollera att trycket i vattentillförseln inte är för lågt. Kontakta kommunen för denna information.
	Kontrollera att vattenkranen inte är igensatt.



Problem	Möjlig lösning
	Kontrollera att filtret i tilloppsslangen och filtret i ventilen inte är igensatta. Se "Underhåll och rengöring".
	Kontrollera att tilloppsslangen inte är böjd, skadad eller snodd.
	Kontrollera att tilloppsslangen har anslutits korrekt.
Produkten fylls med vatten och töms omedelbart.	Kontrollera att tömningsslangen är ställd i rätt läge. Slangen kan sitta för lågt (se avsnittet "Tömning av vatten").
Maskinen tömmer inte ut vattnet.	Kontrollera att vattenlåset inte är igensatt.
	Kontrollera att tömningsslangen inte är böjd eller snodd.
	Kontrollera att tömningsfiltret inte är igensatt. Rengör filtret vid behov. Se "Underhåll och rengöring".
	Kontrollera att tömningsslangen har anslutits korrekt.
	Ställ in tömningsprogrammet om du ställer in ett program utan tömning.
	Ställ in tömningsprogrammet om du väljer en funktion som slutar med vatten i trumman.
Centrifugeringsfasen fungerar inte eller tvättprogrammet varar längre än normalt.	Ställ in centrifugeringsprogrammet.
	Kontrollera att tömningsfiltret inte är igensatt. Rengör filtret vid behov. Se "Underhåll och rengöring".
	Justera plaggen manuellt i trumman och starta centrifugeringsfasen igen. Detta problem kan orsakas av obalans.
Det är vatten på golvet.	Kontrollera att kopplingarna i vattenslangarna är täta och att inget vattenläckage förekommer.
	Kontrollera att tömningsslangen inte är skadad.
	Kontrollera att du använder rätt tvättmedel och rätt mängd tvättmedel.
Du kan inte öppna luckan på produkten.	Se till att du har valt ett tvättprogram som avslutas med vatten i trumman.
	Kontrollera att tvättprogrammet är klart.
	Ställ in tömnings- eller centrifugeringsprogrammet om det finns vatten i trumman.
	Se till att produkten får elektrisk ström.

Problem	Möjlig lösning
	Detta problem kan orsakas av att produkten är trasig. Kontakta auktoriserat servicecenter. Om du måste öppna luckan, läs nogga "Nödöppning av luckan".
Produkten avger ett konstigt ljud och vibrerar.	Kontrollera att produkten står i våg. Se "Installation".
	Kontrollera att förpackningen och/eller transportbultarna är borttagna. Se "Installation".
	Fyll på mer tvätt i trumman. För liten tvättmängd.
Programtiden ökar eller minskar under programets förloppstid.	ProSense-funktionen kan anpassa programtiden efter typ och mängd av tvätt. Se avsnittet "ProSense detektion av tvättmängd" i avsnittet "Daglig användning".
Tvättresultaten är inte tillfredsställande.	Öka mängden tvättmedel eller använd ett annat tvättmedel.
	Använd specialprodukter för att ta bort svåra fläckar innan du tvättar tvätten.
	Kontrollera att du ställer in rätt temperatur.
	Minska tvättmängden.
För mycket skum i tvätttrumman under tvättprogrammet.	Reducera tvättmedelsmängden.
Det finns tvättmedelsrester i tvättmedelsfacket efter tvätt.	Se till att spaken är i rätt läge (UP för tvättmedel - DOWN för flytande tvättmedel). Se till att du har använt tvättmedelsfacket i enlighet med instruktionerna i den här användarmanualen.

Sätt på maskinen efter kontrollen. Programmet fortsätter från den punkt där det avbröts. Kontakta auktoriserat servicecenter om problemet uppstår igen.

Om andra larmkoder visas på displayen. Stäng av och sätt på produkten. Kontakta auktoriserat servicecenter om problemet fortsätter.





## 14. FÖRBRUKNINGSVÄRDEN



Uppgifterna i tabellen är ungefärliga. Olika orsaker kan påverka uppgifterna: mängden och typen av tvätt, vattnet och omgivningstemperatur.



Under själva tvättprogrammen kan Prosense-tekniken variera tvättiden och förbrukningsvärdena. Mer information finns i avsnittet "Prosenseladdningsdetektion i avsnittet "Daglig användning".

Program	Tvättmängd (kg)	Energiförbrukning (kWh)	Vattenförbrukning (liter)	Ungefärlig programtid (minuter)	Återstående fukt (%) <sup>1)</sup>
Cottons 60°C	7	1,30	68	210	52
Cottons 40°C	7	1,12	61	205	52
Synthetics 40°C	3	0,60	56	140	35
Delicates 40°C	3	0,55	59	95	35
Wool/Silk 30°C	1,5	0,45	62	75	30
<b>Standardprogram vit-/kulörtvätt</b> 					
Standard 60°C Vit-/Kulörtvätt 	7	0,73	45	269	52
Standard 60°C Vit-/Kulörtvätt 	3,5	0,49	34	222	52
Standard 40°C Vit-/Kulörtvätt 	3,5	0,49	34	224	52

<sup>1)</sup> När centrifugeringen är klar.

Av-läge (W)	Kvar på-läge (W)
0.30	0.30
Informationen i tabellen ovan är i enlighet med EU-kommissionens förordning 1015/2010 om genomförande av direktiv 2009/125/EC	

## 15. TEKNISKA DATA

Dimension	Bredd/Höjd/Djup/Total längd	600 mm/ 850 mm/ 571 mm/ 600 mm
Elektrisk anslutning	Nätspänning Total effekt Säkring Frekvens	230 V 2200 W 10 A 50 Hz
Skydds-nivån mot intrång av fasta partiklar och fukt säkerställs av skyddslocket, förutom där lågspänningsutrustningen inte har något skydd mot fukt		IPX4
Vattentryck	Min Max	0,5 bar (0,05 MPa) 8 bar (0,8 MPa)
Vattentillförsel <sup>1)</sup>		Kallt vatten

Max. tvättmängd	Vit-/Kulör tvätt	7 kg
Energiklass		A+++ -20 %
Centrifugeringshastighet	Max	1400 varv/minut

1) Anslut tilloppsslangen till en vattenkran med 3/4" rörgänga.

## 16. TILLBEHÖR

### 16.1 Finns på [www.aeg.com/shop](http://www.aeg.com/shop) eller hos auktoriserade återförsäljare

**i** Endast lämpliga tillbehör som godkänts av AEG garanterar produktens säkerhetsstandarder. Om icke godkända delar används kommer alla slags anspråk att upphävas.

### 16.2 Fästplåtsats

Om du installerar produkten på en plint måste du sätta fast den i fästplåtarna.

Läs noga igenom anvisningarna som medföljer tillbehöret.

### 16.3 Pelarsats

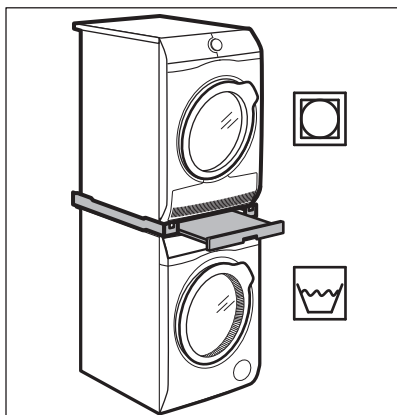

Torktummlaren kan placeras ovanpå tvättmaskinen **endast om en pelarsats som tillverkats och godkänts av AEG** används.

**i** Verifiera de kompatibla pelarsatserna genom att kontrollera djupet på din produkt.

Pelarsatsen kan endast användas med de produkter som specificerats i medföljande informationsblad.

Läs noga igenom anvisningarna som medföljer produkten och tillbehöret.



#### **WARNING!**

Sätt inte torktummlaren under tvättmaskinen.

## 17. MILJÖSKYDD

Återvinn material med symbolen .  
Återvinn förpackningen genom att

placera den i lämpligt kärl. Bidra till att skydda vår miljö och vår hälsa genom att

återvinna avfall från elektriska och elektroniska produkter. Släng inte produkter märkta med symbolen  med

hushållsavfallet. Lämna in produkten på närmaste återvinningsstation eller kontakta kommunkontoret.





[www.aeg.com/shop](http://www.aeg.com/shop)



192952650-A-402016



**AEG**